

Raport

o stanie Gminy Lipno za 2021 rok



GMINA LIPNO

POWIAT LIPNOWSKI

WOJEWÓDZTWO KUJAWSKO-POMORSKIE

I. WSTĘP.

Obowiązek sporządzenia raportu o stanie gminy wynika z art. 28aa ust. 1 ustawy o samorządzie gminnym. Raport obejmuje podsumowanie działalności Wójta Gminy Lipno w 2021 roku i zawiera dane według stanu na 31 grudnia 2021 roku, o ile w tekście nie zaznaczono inaczej. Zebrane informacje od pracowników merytorycznych Urzędu Gminy, jednostek organizacyjnych, instytucji są źródłem informacji o stanie naszej gminy. Opisują sytuację gminy pod względem gospodarki, środowiska, przestrzeni publicznej, społeczeństwa oraz zarządzania gminą.

II. INFORMACJE OGÓLNE.

1. Położenie i podział administracyjny.

Położenie Gminy Lipno na tle województwa kujawsko-pomorskiego



Gmina Lipno położona jest w środkowo – wschodniej części województwa kujawsko – pomorskiego i zajmuje centralną część powiatu lipnowskiego. Gmina graniczy z 7 innymi gminami oraz 1 miastem Lipnem, położonym w centrum gminy, gdzie znajduje się również siedziba Urzędu Gminy Lipno:

- od północy z gminą Kikół i Chrostkowo,
- ze wschodu z gminą Skępe i Wielgie,
- od południa z gminą Fabianki,
- z zachodu z gminą Czernikowo i Bobrowniki.



Gmina zajmuje powierzchnię 21004 km². Jest to największa gmina powiatu lipnowskiego licząca 36 sołectw: Barany, Białowieżyn, Biskupin, Brzeżno, Chlebowo, Chodorążek, Głodowo, Grabiny, Huta Głodowska, Ignackowo, Jankowo, Jastrzębie, Karnkowo, Karnkowskie Rumunki, Kłokock, Kolankowo, Komorowo, Krzyżówki, Lipno I, Lipno II, Łochocin, Maliszewo, Okrąg, Ostrowite, Ostrowitko, Ośmiałowo, Piątki, Popowo, Radomice, Rumunki Głodowskie, Tomaszewo, Trzebiegoszcz, Wichowo, Wierzbick, Zbytkowo, Złotopole. Miejscowości na terenie gminy Lipno charakteryzują się w większości zabudową rozproszoną, zabudowa zwarta typu osiedlowego znajduje się w miejscowościach: Karnkowo, Chlebowo, Brzeżno, Radomice, Łochocin, Chodorążek, Ostrowite i Wichowo. Dominuje zabudowa niska, jednorodzinna. Jedynie w trzech miejscowościach: Karnkowo, Radomice i Łochocin, występuje zabudowa 4 – ro kondygnacyjna. Wiodącą funkcją gminy jest rolnictwo.

2. Klasyfikacja gruntów i struktura gospodarstw.

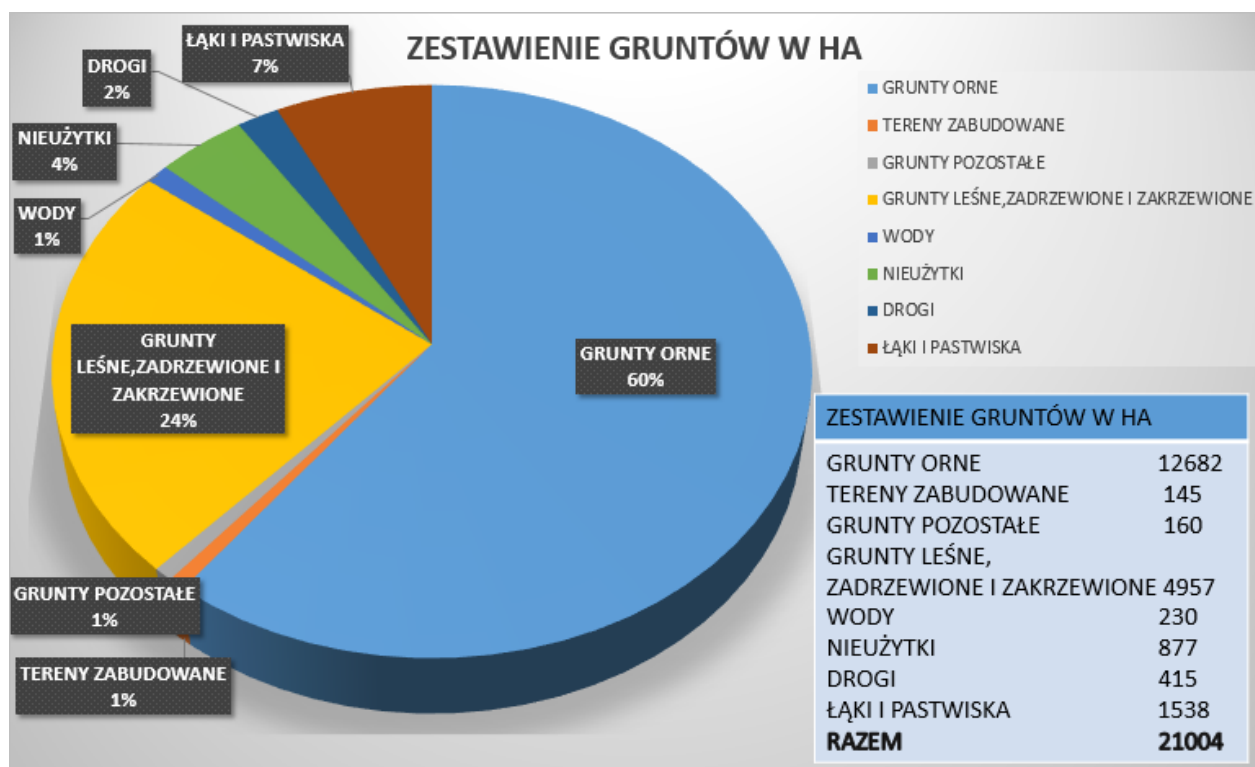

ZESTAWIENIE GRUNTÓW ORNYCH WEDŁUG KLASOŹYTKÓW

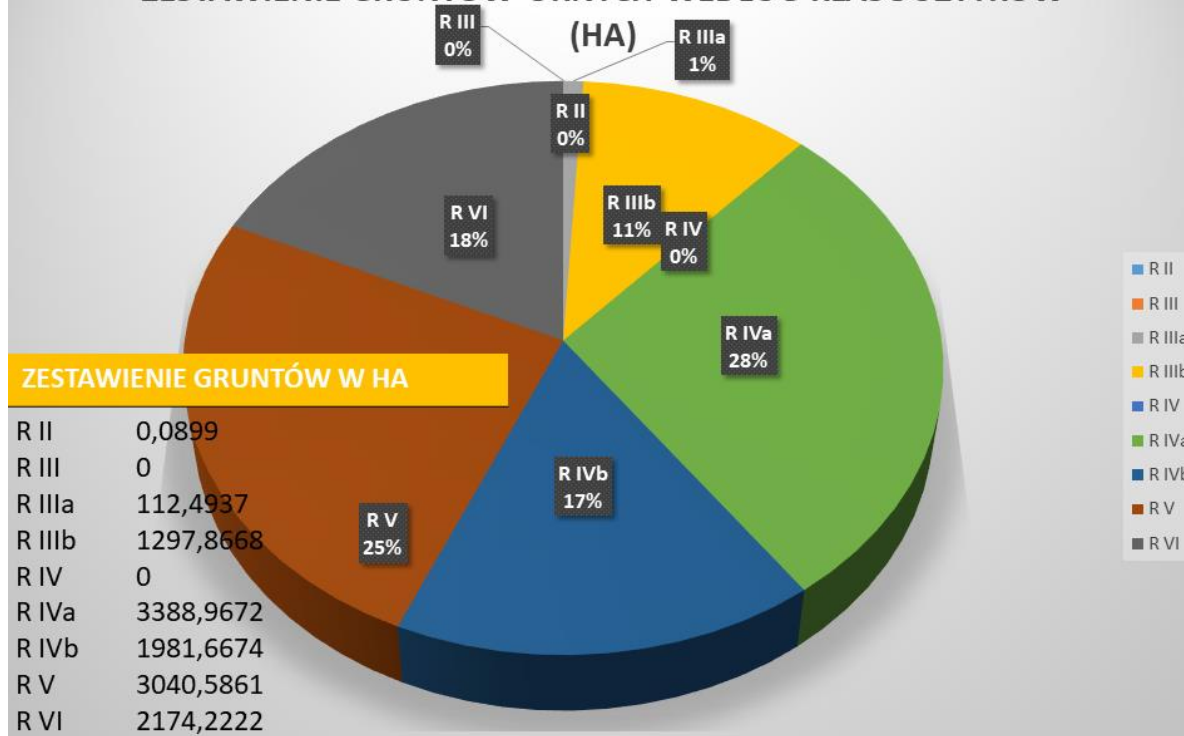

LICZBA GOSPODARSTW WG POWIERZCHNI (OPODATKOWANE)

ZAKRES POWIERZCHNI	IŁOŚĆ GOSPODARSTW
0,0-0,4999	1769 szt.
0,5-0,9999	416 szt.
1,0-1,4999	275 szt.
1,5-1,9999	192 szt.
2,0-2,9999	254 szt.
3,0-4,9999	320 szt.
5-6,9999	241 szt.
7,0-9,9999	270 szt.
10,0-14,9999	241 szt.
15,0-19,9999	86 szt.
20,0-29,9999	69 szt.
30,0-49,9999	36 szt.
50,0-99,9999	9 szt.
100,0 ha i więcej	5 szt.
RAZEM:	4183 SZT.
RAZEM NIERUCHOMOŚCI DO 1 HA	2185 SZT.
RAZEM GOSPODARSTWA ROLNE POWYŻEJ 1 HA	1998 SZT.



3. Mieszkańcy gminy.

Na koniec roku 2021 liczba mieszkańców naszej gminy wynosiła 11733 osób. Struktura mieszkańców w poszczególnych kategoriach wiekowych kształtowała się następująco:

- w wieku przedprodukcyjnym było 2439 osób (tendencja spadkowa w stosunku do lat ubiegłych),
- w wieku produkcyjnym 7285 osób (również tendencja spadkowa),
- w wieku poprodukcyjnym 2009 osób (tu zanotowano niewielki wzrost).

Jak widać nasza gmina nie jest wyjątkiem wśród pozostałych jednostek samorządu terytorialnego i w najbliższych latach będzie również stała przed wyzwaniem w postaci problemu „starzejącego się” społeczeństwa.



Wyszczególnienie		2018	2019	2020	2021
ludność w wieku przedprodukcyjnym	kobiety	1255	1233	1203	1189
	mężczyźni	1280	1288	1266	1250
	ogółem	2535	2521	2469	2439
ludność w wieku produkcyjnym	kobiety	3481	3458	3417	3377
	mężczyźni	3999	3963	3929	3908
	ogółem	7480	7421	7346	7285
ludność w wieku poprodukcyjnym	kobiety	1280	1301	1311	1303
	mężczyźni	645	676	694	706
	ogółem	1925	1977	2005	2009
razem ludność	kobiety	6016	5992	5931	5869
	mężczyźni	5924	5927	5889	5864
	ogółem	11940	11919	11820	11733



- wiek przedprodukcyjny - wiek, w którym ludność nie osiągnęła jeszcze zdolności do pracy, tj. grupa wieku 0 - 17 lat,
- wiek produkcyjny - wiek zdolności do pracy, tj. dla mężczyzn grupa wieku 18-64 lata, dla kobiet 18 - 59 lat,
- wiek poprodukcyjny - wiek, w którym osoby zazwyczaj kończą pracę zawodową, tj. dla mężczyzn 65 lat i więcej, dla kobiet - 60 lat i więcej.

Analizując strukturę zameldowań wyraźnie widać tendencję spadkową w stosunku do lat ubiegłych. Spowodowana jest ona głównie migracją mieszkańców w kierunku małych i dużych miast. Szczególnie dotyczy ona osób w wieku produkcyjnym (najwięcej w roczniku 90). Znaczną część wymeldowań w 2021 roku stanowiły wymeldowania z tytułu prowadzonych postępowań administracyjnych (27 osób). Zmarło 143 mieszkańców, a urodziło się 107, w związku z tym przyrost naturalny w naszej gminie za rok 2021 był ujemny (36 osób).

Przyrost naturalny	2018	2019	2020	2021
liczba urodzeń żywych	136	126	111	107
liczba zgonów	123	115	133	143
różnica	13	11	- 22	- 36

4. Działalność gospodarcza - Przedsiębiorcy.

Centralna Ewidencja i Informacja o Działalności Gospodarczej (CEIDG) to rejestr firm, który zawiera informacje o przedsiębiorcach prowadzących jednoosobową działalność gospodarczą w Polsce. Od 2012 r. po przeniesieniu danych do CEIDG, gminy przestały być organem ewidencyjnym dla przedsiębiorców. Organem ewidencyjnym obecnie jest Minister Rozwoju, Pracy i Technologii.

W połowie grudnia 2021 roku zmienił się sposób elektronicznego składania wniosków do CEIDG. Konto użytkownika ceidg.gov.pl zostało zastąpione przez Konto Przedsiębiorcy na Biznes.gov.pl. Usługa ta pozwala osobom fizycznym posiadającym podpis elektroniczny, czy profil zaufany na zarejestrowanie działalności bez wychodzenia z domu. Systemem teleinformatyczny umożliwia uzyskanie danych o przedsiębiorcach – osobach fizycznych prowadzących działalność gospodarczą.

Gmina Lipno mimo, iż jest Gminą wiejską nie wykazuje tylko cech obszaru typowo rolniczego. Na terenie gminy występują gospodarstwa o charakterze rolniczym, ogrodniczym lub zajmujące się hodowlą. Często działalność rolnicza stanowi bardziej dodatkowe niż podstawowe źródło dochodów. Dlatego na naszym obszarze występują głównie firmy zatrudniające do 5 osób.



Rok	Liczba zarejestrowanych osób fizycznych prowadzących działalność gospodarczą	Liczba zarejestrowanych nowych przedsiębiorców	Zaprzestało prowadzenia działalności poprzez wykreślenie wpisów
2021	512	32	18
2020	498	37	39
2019	495	54	18
2018	459	61	22

5. Bezrobocie.

Bezrobocie jako najważniejszy problem społeczny w swych konsekwencjach niesie za sobą szereg negatywnych skutków rozszerzających się na inne płaszczyzny życia ludzkiego. Należą do nich nie tylko spadek stopy życiowej ze względu na negatywne konsekwencje przekładające się wprost na budżet domowy, ale również takie zjawiska jak: poczucie bezradności, brak motywacji do kolejnych poszukiwań na rynku pracy, niskie poczucie własnej wartości.

Wszystkie te negatywne konsekwencje wpływają niewątpliwie na sferę emocji i przyczyniają się do częstszego sięgania po alkohol celem rozładowania negatywnych napięć, co niesie za sobą problemy alkoholowe a w przypadku kontynuowania tego typu zachowań dochodzi do uzależnienia.

W/g informacji uzyskanych z GUS i PUP w Lipnie wynika, że stopa bezrobocia na koniec wskazanego poniżej roku kształtowała się następująco:

Zasięg terytorialny	2018	2019	2020	2021
w kraju	5,8 %	5,2 %	6,2 %	5,4 %
w województwie kuj – pom.	8,8 %	7,8 %	8,9 %	7,7 %
w powiecie lipnowskim	16,7 %	15,4 %	15,9 %	13,0 %

Bezrobocie wśród mieszkańców Gminy Lipno (dane z PUP w Lipnie)

Bezrobotni	grudzień 2018 r.	grudzień 2019 r.	grudzień 2020 r.	grudzień 2021 r.
Bezrobotni zarejestrowani	658	616	697	518
Zwolnieni z przyczyn dotyczących zakładu pracy	8	7	21	16
Z prawem do zasiłku	94	117	116	93
Niepełnosprawni	8	13	12	14
Długotrwale bezrobotni	379	328	376	291
Bezrobotni w wieku do 25 lat	129	103	136	92
Bezrobotni powyżej 50 roku życia	114	109	113	96
Bezrobotni bez kwalifikacji zawodowych	270	268	308	217



Bezrobotni według podziału na płeć

Rok	Kobiety	Mężczyźni
2018	421	237
2019	397	219
2020	438	259
2021	350	168

Osoby te stanowią grupę zagrożoną problemami alkoholowymi i innymi substancjami psychoaktywnymi. Brak możliwości znalezienia pracy, bądź długotrwałe pozostawanie bez pracy może spowodować sięgnięcie po alkohol, a to z kolei może wzmocnić agresję, przemoc wobec rodziny i najbliższego otoczenia.

III. INFORMACJE FINANSOWE.

Odzwierciedleniem sytuacji ekonomicznej każdej jednostki samorządu terytorialnego jest jej budżet. Informacje o sytuacji finansowej pozwalają na racjonalne gospodarowanie publicznymi zasobami pieniężnymi w celu właściwego wypełniania zadań wobec mieszkańców.

1. Stan finansów gminy za 2021 rok:

- 1) dochody własne wyniosły 24.609.249,59 zł i stanowią 33,15% dochodów ogółem;
- 2) wydatki majątkowe wyniosły 5.461.960,06 zł i stanowią 8,67% wydatków ogółem;
- 3) zadłużenie ogółem na koniec roku wyniosło 3.845.301,23 zł i stanowi 5,18% dochodów ogółem;
- 4) poziom wolnych środków wygospodarowanych za 2021 rok wyniósł 3.845.301,23 zł i zostaną one przeznaczone na wydatki inwestycyjne i spłatę rat pożyczek i kredytów w roku 2022.

2. Wykonanie budżetu na 2021 rok:

- 1) wykonane dochody – 74.229.874,91 (102,65 % planu).

Budżet gminy na 2021 rok zakładał dochody w kwocie 58.254.602 zł, zrealizowane wyniosły 74.229.874,91 zł, w związku ze zmianami dotacji celowych, subwencji, środków na realizację projektów oraz urealnienie planu dochodów własnych;

- 2) wykonanie wydatków – 63.016.237,48 (90,14% planu).

Budżet gminy na 2021 rok zakładał wydatki w kwocie 69.293.572 zł, zrealizowane wyniosły 63.016.237,48 zł, w związku ze zmniejszeniem wydatków na zadania inwestycyjne:

- a) wynik wykonania budżetu – nadwyżka w wysokości 11.213.637,43 zł,
- b) wynik operacyjny – nadwyżka 7.552.853,95 zł,
- c) dochody z majątku wykonano w wysokości 1.773.499,98 zł,
- d) dotacje rozwojowe pozyskane ze źródeł zewnętrznych – 1.955.214 zł,
- e) wydatki majątkowe wykonano w wysokości 5.461.960,06 zł (55,02% planu), główne inwestycje to:



- budowa dróg – 2.149.601,04 zł;
- adaptacja i wyposażenie pomieszczeń na potrzeby DDP i CUŚ – 265.991,46 zł;
- rewitalizacja terenów parkowych w Radomicach poprzez budowę amfiteatru i zadanej sceny – 725.336,57 zł;
- modernizacja świetlicy wiejskiej w m. Ostrowite – 377.236,03 zł;
- zakup ciągnika, posypywarko-piaskarki, kosiarki, autobusu do przewozu dzieci, dwóch samochodów 9 osobowych – 900.550 zł.

3. Wieloletnia Prognoza Finansowa.

3.1. Harmonogram spłat i obsługi zadłużenia (na okres 3 lat):

1) spłaty rat pożyczek i kredytów –	2021 r. –	876.988 zł
	2022r. –	813.788 zł
	2023r. –	690.710,23 zł
	2024r. –	448.000 zł

2) spłaty odsetek –	2021r. –	62.246,20 zł
	2022r. –	95.000,00 zł
	2023r. –	90.000,00 zł
	2024r. –	85.000,00 zł

3.2. Prognoza nadwyżki operacyjnej (na okres 3 lat):

- 1) 2022r. – deficyt 15.018.032 zostanie pokryty nadwyżką budżetową – 13.986.519 zł, wolnymi środkami z 2021 roku – 1.031.513 zł;
- 2) 2023r. – nadwyżka 690.710,23 zł przeznaczona na pokrycie spłat rat pożyczek i kredytów;
- 3) 2024r. - nadwyżka 448.000 zł przeznaczona na pokrycie spłat rat pożyczek i kredytów;

3.3. Prognoza limitu zadłużenia (na 3 najbliższe lata):

Kwota długu na koniec –	2021r. –	3.845.301,23 zł
	2022r. –	3.031.513,23 zł
	2023r. –	2.340.803,00 zł
	2024r. –	1.892.803,00 zł

3.3. Wskaźnik planowanej łącznej kwoty spłaty zobowiązań, o którym mowa w art. 243 ustawy o finansach publicznych:

2022r. –	2,33% przy dopuszczalnym 16,20%
2023r. –	2,07% przy dopuszczalnym 13,82%
2024r. –	1,40% przy dopuszczalnym 12,72%



4. Realizacja budżetu Gminy Lipno – wykonanie 2021 i plan 2022

4.1. Realizacja budżetu Gminy Lipno za lata 2009-2021 – DOCHODY

ROK	Dochody ogółem	w tym:			
		Subwencje	Dotacje	Środki pozyskane z UE i innych programów	Pozostałe dochody - własne
2009	31.097.438	16.035.713	7.117.385	1.662.212	6.282.126
2010	33.574.582	16.490.373	8.935.272	2.355.545	5.793.392
2011	33.891.064	16.177.090	9.486.055	2.304.281	5.923.637
2012	36.446.931	16.604.319	8.603.833	3.363.690	7.875.088
2013	37.545.105	17.291.830	8.938.603	1.646.274	9.668.396
2014	39.128.609	17.392.647	9.703.917	1.393.603	10.638.442
2015	41.204.788	17.686.406	9.227.351	2.678.034	11.612.997
2016	47.937.150	17.911.157	17.560.380	1.002.858	11.462.755
2017	51.830.798	18.623.760	20.143.620	1.314.896	11.748.522
2018	55.419.043	20.115.493	20.117.103	2.208.719	12.977.728
2019	63.155.581	20.430.057	22.021.405	5.992.930	14.711.189
2020	65.571.023	21.198.644	23.988.055	4.568.362	15.815.962
2021	74.229.875	23.822.469	24.325.901	4.644.482	21.437.023
Plan 2022	64.237.407	22.394.957	14.192.628	1.871.084	25.778.738

4.2. Realizacja budżetu Gminy Lipno za lata 2009-2021 – WYDATKI

ROK	Wydatki ogółem	w tym:			
		Wydatki na inwestycje	Wydatki bieżące na oświatę	Wydatki bieżące na opiekę społeczną	Wydatki bieżące na utrzymanie dróg
2009	33.101.000	1.330.755	11.719.989	6.704.749	639.013
2010	34.788.567	6.321.440	12.493.387	7.749.939	958.180
2011	39.781.165	10.309.547	13.403.760	7.531.965	826.774
2012	32.779.831	1.386.104	14.316.317	9.005.068	742.715
2013	36.321.652	3.519.795	14.568.332	9.307.051	641.394
2014	39.134.901	4.746.947	14.677.067	9.004.854	671.122
2015	40.041.605	5.327.766	15.219.985	8.646.982	759.352
2016	46.991.183	4.170.985	14.753.052	17.536.105	741.371
2017	51.200.407	4.495.216	14.960.372	19.677.104	1.007.163
2018	60.531.270	12.094.536	15.523.197	20.162.427	1.384.740
2019	62.013.271	10.352.164	16.798.397	21.756.727	1.458.701
2020	63.057.761	8.319.117	16.993.471	24.020.468	1.155.440
2021	63.016.237	5.461.960	18.694.504	23.936.385	1.603.994
Plan 2022	79.545.439	25.047.394	20.548.796	16.350.419	1.751.501



Realizacja budżetu Gminy Lipno za lata 2012-2021

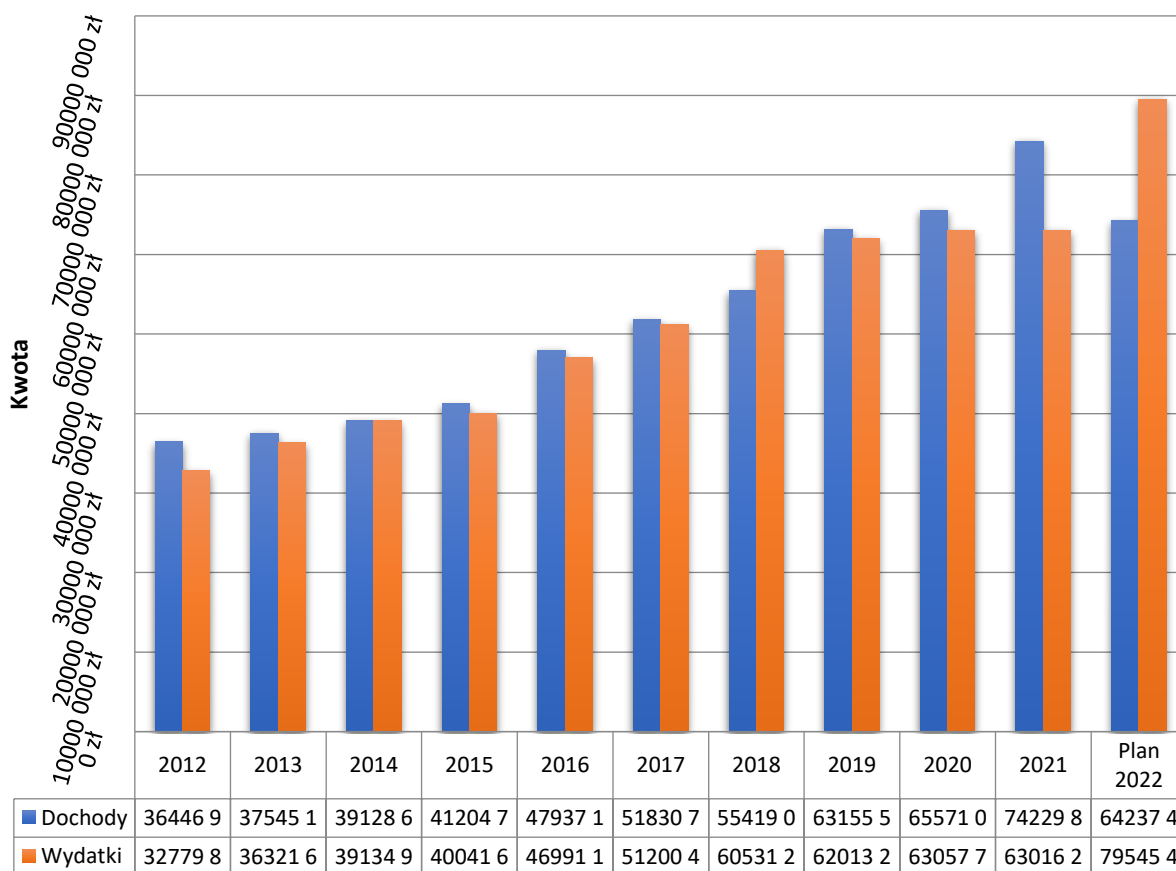

5. Realizacja funduszu sołeckiego za 2021 r.:

- 1) wydatki środków funduszu sołeckiego wyniosły 895.799 zł i stanowią 1,42% wydatków ogółem;
- 2) środki na zadania inwestycyjne w wydatkach funduszu sołeckiego wyniosły 219.705 zł i stanowią 24,53% wydatków funduszu sołeckiego ogółem;
- 3) zwrot części wydatków wykonanych w ramach funduszu sołeckiego w 2020r. – 161.852,65 zł, planowany zwrot za 2021r. – 163.178,75 zł.

Z funduszu sołeckiego w 2021 roku realizowano:

- 1) remonty i utrzymanie dróg oraz na infrastrukturę przy drogach tj. na zakup kruszywa – 390.747 zł, budowę chodnika w Karnkowie – 35.055 zł, modernizację dróg: w Biskupinie, Ignackowie i Rumunkach Podgłódowskich – 67.130 zł, zakup materiałów do budowy chodnika w Maliszewie – 11.998 zł, montaż barier ochronnych w m. Tomaszewo i Rumunki Głodowskie – 12.300 zł i progę zwalniającą w sołectwie Krzyżówki – 14.000 zł, odnowienie wiat przystankowych - 1.278 zł, renowację oraz zakup tablic ogłoszeń – 8.716 zł, zakup koszy na śmieci – 3.000 zł, założenie lustra drogowego – 690 zł, naprawę lamp drogowych – 6.038 zł;
- 2) zatrudnienie instruktora gry dla orkiestry – 6.000 zł;
- 3) wyposażanie i remont remiz, zakup sprzętu dla straży – 15.378 zł;



- 4) zakupu wyposażenia i artykułów remontowych dla szkół gminnych – 7.984 zł;
- 5) utrzymanie terenów zielonych – 972 zł;
- 6) wykonanie oświetlenia w sołectwach Białowieżyn, Jastrzębie, Radomice, Złotopole – 87.732 zł oraz konserwację istniejących lamp – 5.370 zł;
- 7) remont, wyposażenie i bieżące funkcjonowanie świetlic gminnych – 133.509 zł;
- 8) zagospodarowanie terenów rekreacyjnych i sportowych – 34.075 zł, budowa placu zabaw w Ośmiałowie – 22.687 zł, budowa placu zabaw i siłowni zewnętrznej w Wierzbicku – 10.000 zł, budowa altany w Wierzbicku – 11.200 zł, zakup traktorka kosiarki w Łochocinie – 9.940 zł.

6. Środki finansowe pozyskanie do budżetu gminy z zewnętrznych źródeł w roku 2021:

- 1) dotacja z Powiatu Lipnowskiego na realizację zadania „Budowa stacji uzdatniania wody w miejscowości Rumunki Karnkowskie” – 170.000 zł,
- 2) środki z ochrony gruntów rolnych z Województwa Kujawsko-Pomorskiego na budowę drogi nr 170534C Ignackowo – Barany - Krzyżówki – 162.180 zł,
- 3) dotacja z Miasta Lipno na realizację zadania „Przebudowa drogi gminnej nr 170634C ul. Rolna” – 90.000 zł,
- 4) środki z Rządowego Funduszu Rozwoju Dróg na realizację zadania „Przebudowa drogi gminnej Zbytkowo – Chełmica nr 170530C” – 327.600 zł,
- 5) środki z Rządowego Funduszu Rozwoju Dróg na realizację zadania „Przebudowa drogi gminnej Popowo – Wichowo nr 170528C i drogi Popowo – Popowo nr 170653C” – 1.421.578 zł,
- 6) środki z Urzędu Marszałkowskiego na realizację projektu „Infostrada Kujaw i Pomorza 2.0” – 7.660 zł,
- 7) środki z Funduszu Przeciwdziałania COVID-19 na realizację programu „Laboratoria Przyszłości” – 292.500 zł,
- 8) środki z RPO za realizację projektu „Utworzenie przedszkola samorządowego w miejscowości Karnkowo” – 378.716 zł,
- 9) środki z Funduszu Przeciwdziałania COVID-19 na działania promocyjne, w tym organizacyjne, techniczne lub organizacyjno-techniczne, mające na celu zwiększenie liczby mieszkańców poddających się szczepieniu przeciw COVID-19 – 10.000 zł,
- 10) środki z Funduszu Przeciwdziałania COVID-19 na zadanie pn. „Transport osób mających trudności w samodzielnym dotarciu do punktów szczepień przeciwko wirusowi SARS-CoV-2, w tym osób niepełnosprawnych oraz organizacja telefonicznego punktu zgłoszeń potrzeb transportowych i informacji o szczepieniach przeciwko wirusowi SARS-CoV-2” – 26.243 zł,
- 11) środki z RPO na adaptacje pomieszczeń świetlicy w Krzyżówkach na potrzeby utworzenia Dziennego Domu Senior Plus i funkcjonowanie tego domu – 400.000 zł,
- 12) środki z PFRON na realizację projektu „Likwidacja barier transportowych poprzez zakup 9 osobowego samochodu przystosowanego do potrzeb osób niepełnosprawnych na wózkach inwalidzkich” – 105.000 zł,



- 13) środki z Urzędu Wojewódzkiego na realizację zadania „Senior +” (utworzenie i funkcjonowanie Dziennego Domu Senior Plus) – 202.624 zł,
- 14) środki z Urzędu Marszałkowskiego na realizację projektu „Kujawsko– Pomorska Teleopieka” – 1.242 zł,
- 15) środki z PROW za realizację inwestycji „Budowa targowiska gminnego przeznaczonego na cele promocji lokalnych produktów” – 928.455 zł,
- 16) środki z PROW na realizację zadania „Przebudowa świetlicy wiejskiej wraz z wyposażeniem w m. Kolankowo” – 36.517 zł.
- 17) środki z WFOŚiGW na usuwanie odpadów z folii rolniczych, siatki i sznurka do owijania balotów, opakowań po nawozach i typu Big Bag – 34.693 zł,
- 18) środki z WFOŚiGW na demontaż, transport i unieszkodliwianie wyrobów zawierających azbest – 49.474 zł.

IV. INFORMACJA O STANIE MIENIA KOMUNALNEGO GMINY.

1. Stan mienia na dzień 01.01.2021 rok wynosił 106.446.386 zł. W trakcie roku 2021 nastąpiły zwiększenia w wysokości 4.473.097 zł oraz zmniejszenia w wysokości 161.877 zł. Po tych zmianach stan mienia komunalnego wynosi 110.757.606 zł.

2. Zwiększenia dotyczyły:

- 1) przyjęcia zakończonych inwestycji: ulepszenia budynku świetlicy w Krzyżówkach w którym prowadzony jest Dom Dziennego Pobytu dla Seniorów – 114.524 zł, modernizacji świetlicy w m. Ostrowite – 377.288 zł, budowy chodnika w Karnkowie – 35.055 zł, budowy oświetlenia ulicznego w Biskupinie -23.190 zł, budowy zadaszonej sceny i amfiteatru w parku w Radomicach – 767.831 zł, przebudowy dróg: Zbytkowo – Chełmica – 645.857 zł, Ignackowo – Barany – Krzyżówki – 585.101 zł, ul. Rolna – 359.070 zł, Ostrowite – Suszewo – 322.718 zł, drogi osiedlowe w Rumunkach Podgłódowskich – 134.666 zł, Biskupin – 63.397 zł.
- 2) zakupu: kosiarki bijakowej – 26.445 zł, posypywarki do piasku i soli – 60.000 zł, walca do równiarki – 17.000 zł, walca wibracyjnego – 60.000 zł, ciągnika rolniczego Deutz Fahr – 430.500 zł, samochodu Volkswagen Transporter – 59.500 zł, samochodu Volkswagen Caravelle – 177.735 zł, autobusu Mercedes Benz Tourino – 146.370 zł, namiotu – 12.963 zł, wózka inwalidzkiego elektrycznego – 11.080 zł i stołu terapeutycznego – 13.405 zł do DDP w Krzyżówkach, wirtualnego laboratorium chemicznego do ZS w Radomicach – 29.400 zł.

3. Zmniejszenia dotyczyły:

- 1) sprzedaży: autobusu szkolnego Mercedes 0303-11R – 120.170 zł i autobusu Kassbohrer Setra – 31.500 zł;
- 2) odpisanych na skutek zniszczenia, zużycia w ZS w Radomicach: kopiarka – 4.300 zł, kuchenka gazowa – 3.782 zł, komputer – 1.489 zł, monitor – 636 zł.



4. W trakcie roku 2021 osiągnięto dochody z mienia w wysokości 1.773.500 zł, które dotyczyły czynszów mieszkaniowych z lokali w Karnkowie, Trzebiegoszcu, Chlebowie, Kłokocku, placu w Złotopolu, budynku urzędu – 38.499 zł, sprzedaży wody z SUW w Jastrzębiu i Głodowie – 1.530.165 zł, odbioru ścieków do oczyszczalni w Karnkowie, Łochocinie i Radomicach – 184.992 zł, dzierżawy i użytkowania wieczystego gruntów – 12.912 zł.

Na 2022 rok zaplanowano dochody z mienia w wysokości 1.505.000 zł.

V. INFORMACJA Z REALIZACJI UCHWAŁ RADY GMINY LIPNO W 2021 ROKU.

Rada Gminy Lipno w roku 2021 podjęła 65 uchwał. Zgodnie z procedurą wszystkie uchwały przekazane były do Wydziału Kontroli Prawnej i Nadzoru Wojewody Kujawsko – Pomorskiego, natomiast uchwały podlegające nadzorowi RIO do Regionalnej Izby Obrachunkowej. 28 uchwał zostało opublikowanych w Dzienniku Urzędowym Województwa Kujawsko-Pomorskiego.

W listopadzie 2018 roku w Urzędzie Gminy Lipno wdrożony został system do głosowania oraz transmisji obrad eSesja. System ten skraca czas niezbędny do przygotowania posiedzeń Rady, dystrybucji dokumentów wśród Radnych oraz systematyzuje posiedzenia. Od września 2020 roku nagrania z obrad Rady Gminy Lipno zawierają napisy dla osób słabosłyszących i niesłyszących. Biorąc pod uwagę utrudnienia i obostrzenia związane z pandemią COVID-19 system eSesja został wyposażony w nowy moduł umożliwiający przeprowadzanie sesji zdalnych. Radni zostali przeszkoleni z obsługi nowej funkcjonalności wychodząc na przeciw sytuacji w której zwyczajne posiedzenie nie będzie możliwe. Przy czym należy podkreślić, że w 2021 roku sesje Rady oraz posiedzenia Komisji odbywały się w sposób tradycyjny z zachowaniem reżimu sanitarnego.

Wykaz uchwał podjętych przez Radę Gminy Lipno w 2021 roku.

Lp.	Numer uchwały	Data podjęcia	Uchwała w sprawie
1.	XXII/125/2021	28.01.2021	ustalenia wysokości opłaty za wpis do rejestru żłobków i klubów dziecięcych
2.	XXII/126/2021	28.01.2021	udzielenia pomocy finansowej Województwu Kujawsko-Pomorskiemu w 2021 r.
3.	XXII/127/2021	28.01.2021	zmieniająca uchwałę w sprawie Statutu Gminnego Ośrodka Pomocy Społecznej w Lipnie
4.	XXII/128/2021	28.01.2021	utworzenia ośrodka wsparcia Dziennego Domu „Senior+” w Krzyżówkach oraz włączenia go w strukturę Gminnego Ośrodka Pomocy Społecznej w Lipnie
5.	XXII/129/2021	28.01.2021	rozpatrzenia petycji
6.	XXII/130/2021	28.01.2021	zmieniająca uchwałę w sprawie uchwalenia budżetu Gminy Lipno na 2021 r.
7.	XXII/131/2021	28.01.2021	zmiany Wieloletniej Prognozy Finansowej Gminy Lipno na lata 2021 - 2036



8.	XXII/132/2021	28.01.2021	zmieniająca uchwałę w sprawie uchwalenia „Lokalnego Programu Rozwoju Gminy Lipno na lata 2013-2020”
9.	XXIII/133/2021	11.03.2021	przyjęcia Strategii Rozwiązywania Problemów Społecznych na terenie Gminy Lipno na lata 2021-2025
10.	XXIII/134/2021	11.03.2021	przyjęcia Gminnego Programu Wspierania Rodziny na lata 2021-2023
11.	XXIII/135/2021	11.03.2021	zmieniająca uchwałę w sprawie uchwalenia Gminnego Programu profilaktyki i rozwiązywania problemów alkoholowych oraz przeciwdziałania narkomanii na terenie Gminy Lipno na rok 2021
12.	XXIII/136/2021	11.03.2021	zmieniająca uchwałę w sprawie określenia szczegółowych warunków przyznawania i odpłatności w Gminy Lipno za usługi opiekuńcze i specjalistyczne usługi opiekuńcze, z wyłączeniem specjalistycznych usług opiekuńczych dla osób z zaburzeniami psychicznymi oraz szczegółowych warunków częściowego lub całkowitego zwolnienia od opłat, jak również tryb ich pobierania
13.	XXIII/137/2021	11.03.2021	uchwalenia planu rozwoju i modernizacji urządzeń wodociągowych i urządzeń kanalizacyjnych, będących w posiadaniu Gminy Lipno na lata 2021-2023
14.	XXIII/138/2021	11.03.2021	przyjęcia Programu opieki nad zwierzętami bezdomnymi oraz zapobiegania bezdomności zwierząt na terenie Gminy Lipno w 2021 r.
15.	XXIII/139/2021	11.03.2021	zmieniająca uchwałę w sprawie uchwalenia budżetu Gminy Lipno na 2021 r.
16.	XXIII/140/2021	11.03.2021	zmiany Wieloletniej Prognozy Finansowej Gminy Lipno na lata 2021 - 2036
17.	XXIII/141/2021	11.03.2021	niedochodzenia należności o charakterze cywilnoprawnym z tytułu rekompensaty, o której mowa w art. 10 ust./ 1 pkt 1 ustawy z dnia 8 marca 2013 r. o przeciwdziałaniu nadmiernym opóźnieniom w transakcjach handlowych
18.	XXIII/142/2021	11.03.2021	uchwalenia regulaminu targowiska gminnego
19.	XXIV/143/2021	01.06.2021	petycji złożonej w interesie publicznym
20.	XXIV/144/2021	01.06.2021	rozpatrzenia petycji
21.	XXIV/145/2021	01.06.2021	rozpatrzenia petycji
22.	XXIV/146/2021	01.06.2021	określenia wzoru wniosku o przyznanie dodatku mieszkaniowego oraz wzoru deklaracji o dochodach
23.	XXIV/147/2021	01.06.2021	zmieniająca uchwałę w sprawie uchwalenia budżetu Gminy Lipno na 2021 r.
24.	XXV/148/2021	29.06.2021	udzielenia Wójtowi Gminy Lipno wotum zaufania
25.	XXV/149/2021	29.06.2021	zatwierdzenia sprawozdania finansowego wraz ze sprawozdaniem z wykonania budżetu Gminy Lipno za 2020 rok
26.	XXV/150/2021	29.06.2021	absolutorium dla Wójta Gminy Lipno za 2020 rok
27.	XXV/151/2021	29.06.2021	przyjęcia projektu zmian Regulaminu dostarczania wody i odprowadzania ścieków na terenie Gminy Lipno
28.	XXV/152/2021	29.06.2021	zmieniająca uchwałę w sprawie nadania Statutu Samorządowej Administracji Placówek Oświatowych Gminy Lipno
29.	XXV/153/2021	29.06.2021	przyjęcia Gminnego Programu Przeciwdziałania Przemocy w Rodzinie oraz Ochrony Ofiar Przemocy w Rodzinie na lata 2021-2025
30.	XXV/154/2021	29.06.2021	udzielenia pomocy finansowej Miastu Lipno w 2021r.
31.	XXV/155/2021	29.06.2021	zmieniająca uchwałę w sprawie uchwalenia budżetu Gminy Lipno na 2021 r.



32.	XXV/156/2021	29.06.2021	zmiany Wieloletniej Prognozy Finansowej Gminy Lipno na lata 2021 - 2036
33.	XXVI/157/2021	05.08.2021	likwidacji Straży Gminnej w Gminie Lipno
34.	XXVI/158/2021	05.08.2021	zmieniająca uchwałę w sprawie zasad udzielania stypendium dla uczniów uczęszczających do szkół, dla których organem prowadzącym jest Gmina Lipno
35.	XXVI/159/2021	05.08.2021	zmieniająca uchwałę w sprawie uchwalenia budżetu Gminy Lipno na 2021 r.
36.	XXVI/160/2021	05.08.2021	zmian w uchwale w sprawie przyjęcia „Regulaminu dostarczania wody i odprowadzania ścieków na terenie Gminy Lipno”
37.	XXVII/161/2021	28.09.2021	zmieniająca uchwałę w sprawie uchwalenia Gminnego Programu profilaktyki i rozwiązywania problemów alkoholowych oraz przeciwdziałania narkomanii na terenie Gminy Lipno na rok 2021
38.	XXVII/162/2021	28.09.2021	określenia średniej ceny jednostki paliwa w gminie Lipno na rok szkolny 2021/2022
39.	XXVII/163/2021	28.09.2021	określenia szczegółowego trybu i harmonogramu opracowania projektu Strategii Rozwoju Gminy Lipno na lata 2022-2030, w tym trybu konsultacji, o których mowa w art. 6 ust. 3 ustawy z dnia 6 grudnia 2006 r. o zasadach prowadzenia polityki rozwoju
40.	XXVII/164/2021	28.09.2021	udzielenia pomocy finansowej Powiatowi Lipnowskiemu
41.	XXVII/165/2021	28.09.2021	zmieniająca uchwałę w sprawie uchwalenia budżetu Gminy Lipno na 2021 r.
42.	XXVII/166/2021	28.09.2021	zmiany Wieloletniej Prognozy Finansowej Gminy Lipno na lata 2021 - 2036
43.	XXVII/167/2021	28.09.2021	zmieniająca uchwałę w sprawie uchwalenia „Lokalnego Programu Rozwoju Gminy Lipno na lata 2013-2020”
44.	XXVIII/168/2021	15.11.2021	określenia wysokości stawek podatku od środków transportowych na 2022 rok i zwolnień w tym podatku
45.	XXVIII/169/2021	15.11.2021	obniżenia średniej ceny żyta stanowiącej podstawę wymiaru podatku rolnego na rok 2022
46.	XXVIII/170/2021	15.11.2021	określenia stawek podatku od nieruchomości na rok 2022
47.	XXVIII/171/2021	15.11.2021	wyrażenia zgody na nabycie nieruchomości gruntowej niezabudowanej na własność Gminy Lipno
48.	XXVIII/172/2021	15.11.2021	wyrażenia zgody na zbycie nieruchomości gruntowych stanowiących własność Gminy Lipno
49.	XXVIII/173/2021	15.11.2021	określenia szczegółowych warunków przyznawania i odpłatności w Gminy Lipno za usługi opiekuńcze i specjalistyczne usługi opiekuńcze, z wyłączeniem specjalistycznych usług opiekuńczych dla osób z zaburzeniami psychicznymi oraz szczegółowych warunków częściowego lub całkowitego zwolnienia od opłat, jak również tryb ich pobierania
50.	XXVIII/174/2021	15.11.2021	zmieniająca uchwałę w sprawie uchwalenia budżetu Gminy Lipno na 2021 r.
51.	XXVIII/175/2021	15.11.2021	zmiany Wieloletniej Prognozy Finansowej Gminy Lipno na lata 2021 - 2036
52.	XXVIII/176/2021	15.11.2021	dotpłat do cen za odprowadzone ścieki
53.	XXIX/177/2021	29.11.2021	zmieniająca uchwałę w sprawie ustalenia zasad przyznawania diet Sołtysom z terenu Gminy Lipno oraz zwrotu kosztów podróży służbowych
54.	XXIX/178/2021	29.11.2021	zmieniająca uchwałę w sprawie ustalenia wysokości diet dla Radnych Gminy Lipno oraz zwrotu kosztów podróży służbowych



55.	XXIX/179/2021	29.11.2021	ustalenia wynagrodzenia dla Wójta Gminy Lipno
56.	XXIX/180/2021	29.11.2021	zmieniająca uchwałę w sprawie uchwalenia budżetu Gminy Lipno na 2021 r.
57.	XXX/181/2021	22.12.2021	przyjęcia Rocznej umowy współpracy Gminy Lipno z organizacjami pozarządowymi oraz podmiotami wymienionymi w art. 3 ust. 3 ustawy z dnia 24.04.2003 r. o działalności pożytku publicznego i o wolontariacie na 2022 rok
58.	XXX/182/2021	22.12.2021	wystąpienia do Ministra Spraw Wewnętrznych i Administracji z wnioskiem o wprowadzenie zmian w wykazie urzędowych nazw miejscowości w Gminie Lipno
59.	XXX/183/2021	22.12.2021	uchwalenia Gminnego Programu profilaktyki i rozwiązywania problemów alkoholowych oraz przeciwdziałania narkomanii na terenie Gminy Lipno na rok 2021
60.	XXX/184/2021	22.12.2021	wieloletniego programu gospodarowania mieszkaniowym zasobem Gminy Lipno na lata 2022-2026
61.	XXX/185/2021	22.12.2021	zmieniająca uchwałę w sprawie uchwalenia budżetu Gminy Lipno na 2021 r.
62.	XXX/186/2021	22.12.2021	zmiany Wieloletniej Prognozy Finansowej Gminy Lipno na lata 2021 - 2036
63.	XXX/187/2021	22.12.2021	uchwalenia Wieloletniej Prognozy Finansowej Gminy Lipno na lata 2022-2034
64.	XXX/188/2021	22.12.2021	uchwalenia budżetu Gminy Lipno na rok 2021
65.	XXXI/189/2021	30.12.2021	zmieniająca uchwałę w sprawie uchwalenia budżetu Gminy Lipno na 2021 r.

Statystyka uchwał Rady Gminy Lipno

Rok	Liczba podjętych uchwał	Liczba opublikowanych uchwał w Dzienniku Urzędowym Woj.
2018	74	34
2019	55	28
2020	53	26
2021	65	28

VI. PLANOWANIE PRZESTRZENNE.

Plan Zagospodarowania Przestrzennego dla Gminy Lipno, uchwalono przez Radę Gminy Lipno uchwałą Nr IV/87/92 z dnia 16.11.1992 r. ogłoszoną w Dz. Urz. Woj. Włocławskiego Nr 14 z dnia 27.09.1994 r. poz.79. Następnie dokonano zmian, uchwałą Rady Gminy Lipno Nr III/17/98 z dnia 11.12.1998 r. ogłoszoną w Dz. Urz. Woj. Kujawsko-Pomorskiego Nr 27 z dnia 21.04.1999 r. poz.182 Na początku 2021 r. miejscowym planem zagospodarowania przestrzennego objęte było 1,35 % powierzchni gminy (283 ha). W 2021 r. Gmina nie prowadziła prac planistycznych. Studium Uwarunkowań i Kierunków Zagospodarowania Przestrzennego Gminy Lipno uchwalono przez Radę Gminy Lipno uchwałą Nr VII/43/03 z dnia 10.07.2003 r. Powierzchnia do sporządzenia miejscowego



planu zagospodarowania przestrzennego wg w/w studium wynosi 950 ha co stanowi 4,5% powierzchni Gminy Lipno. W 2021 r. nie prowadzono prac nad zmianą studium.

W 2021 r. zostało wydanych 16 decyzji o ustaleniu lokalizacji inwestycji celu publicznego, które dotyczyły min.:

- budowy przyłączy i linii kablowych w miejscowościach Maliszewo, Grabiny - Barany, Ostrowite, Tomaszewo, Radomice, Biskupin, Karnkowo, Maliszewo,
- budowy budynku biurowego w miejscowości Złotopole,
- przebudowy istniejącego budynku Domu Kultury w Wichowie,
- budowy stacji uzdatniania wody w miejscowości Karnkowskie Rumunki,
- budowie stacji bazowej telefonii komórkowej w miejscowości Piątki,
- budowy oświetlenia drogowego w miejscowości Radomice, Lipno Wieś II,

oraz wydano 185 decyzji o warunkach zabudowy, w tym 129 decyzji dotyczących zabudowy mieszkaniowej jednorodzinnej, 35 decyzje dotyczące zabudowy usługowej i 17 decyzje dotyczące zabudowy innej m.in. gospodarczej, magazynowej itp. oraz 4 decyzje odmowne. W 2021 r. złożono łącznie 201 wniosków o wydanie decyzji o warunkach zabudowy oraz decyzji o ustaleniu lokalizacji inwestycji celu publicznego.

Przeciętny czas oczekiwania na decyzję o warunkach zabudowy w 2021 r. wynosił 3 miesiące.

Liczba decyzji	2018	2019	2020	2021
Decyzje o ustaleniu lokalizacji inwestycji celu publicznego	12	9	17	16
Decyzje dotyczących zabudowy mieszkaniowej jednorodzinnej	75	98	88	129
Decyzje dotyczące zabudowy usługowej	2	11	17	35
Decyzje dotyczące zabudowy innej m.in. gospodarczej, magazynowej itp.	34	21	27	17
Decyzje odmowne	0	0	2	4
Łączna liczba decyzji o warunkach zabudowy	111	130	134	185

VII. PROGRAM OPIEKI NAD ZABYTKAMI.

Podstawowymi założeniami „Programu opieki nad zabytkami dla Gminy Lipno” jest koordynacja prac z dziedziny ochrony zabytków i krajobrazu kulturowego, podejmowanie działań dotyczących finansowania, wpierania i koordynowania prac z dziedziny ochrony zabytków i krajobrazu kulturowego.

W 2019 r. wprowadzony został program ochrony nad zabytkami Gminy Lipno na lata 2019-2022, sporządzony w związku z ustawowym obowiązkiem wynikającym z art. 87 ustawy o ochronie zabytków i opiece nad zabytkami z 23 lipca 2003 r. (t.j. Dz. U. z 2018 r. poz. 2067).

Głównym celem strategicznym programu jest zrównoważenie rozwoju kultury w regionach, natomiast cele cząstkowe, to zachowanie dziedzictwa kulturowego i aktywna ochrona zabytków.



W programie przedstawiono zagadnienia prawne i około prawne dotyczące ochrony zabytków na terenie gminy Lipno. Omówiono regulacje dotyczące ochrony zabytków oraz dokumenty programowe na poziomie państwa, województwa, powiatu i gminy.

Na obszarze Gminy Lipno można znaleźć wiele przykładów architektury pałacowej oraz sakralnej, będących interesującymi obiektami z oryginalną architekturą i niepowtarzalną historią, m.in.:

- Zespół dworsko-parkowy w Jastrzębiu,
- Rządówka z zespołu dworsko-parkowego w Brzeźnie,
- Cmentarz Wyznaniowy Ewangelicki w Brzeźnie,
- Dwór w Chlebowie,
- Dwór w Głodowie,
- Dworek w Karnkowie,
- Kościół Parafialny Rzymskokatolicki p. w. św. Jadwigi w Karnkowie,
- Pałac w Łochocinie,
- Kościół Parafialny Rzymskokatolicki drewniany p.w. św. Mateusza Apostoła w Ostrowitem,
- Zespół pałacowo – parkowy w Wierzbicku,
- Park Podworski w Złotopolu i wiele innych.

Ponadto na terenie Gminy znajdują się dwa rezerwaty przyrody utworzone w 2001 r.: Rezerwat Bór Wąkole, im. Prof. Klemensa Kępczyńskiego – powierzchnia 46,88 ha znajduje się na terenie Nadleśnictwa Dobrzejewice oraz Rezerwat przyrody Stary Zagaj – o powierzchni 131,31 ha, znajduje się na obszarze nadleśnictwa Skrwilno, na terenie wsi Piątki.

W trosce o dobra kultury celem wsparcia właścicieli obiektów zabytkowych Rada Gminy Lipno podjęła uchwałę nr IV/20/15 w dniu 10 lutego 2015 r. w sprawie zasad udzielania dotacji na prace konserwatorskie, restauratorskie lub roboty budowlane przy zabytku wpisanym do rejestru zabytków znajdujących się na terenie Gminy Lipno nie stanowiącej jej wyłącznej własności. Przy czym, w 2021 roku nie wpłynęły wnioski o udzielenie dotacji.

VIII. LOKALNY PROGRAM ROZWOJU GMINY LIPNO NA LATA 2013-2020.

Podstawowym dokumentem strategicznym, który określa cele oraz kierunki działań Gminy Lipno jest Lokalny Program Rozwoju Gminy Lipno na lata 2013-2020, dla którego Samorząd Gminy Lipno pełni rolę koordynatora i organizatora. Organem nadzorującym realizację Programu jest Rada Gminy.

Dokument został przyjęty Uchwałą nr XXX/201/13 Rady Gminy Lipno w dniu 21 listopada 2013 roku, natomiast Uchwałą Nr XXVII/167/2021 Rady Gminy Lipno z dnia 28.09.2021r. wydłużono termin obowiązywania programu i realizowania założeń w nim zawartych oraz uzupełniono o planowane do realizacji inwestycje. W wyniku przyjęcia Uchwały zmieniającej zaktualizowano nazwę programu –



„Lokalny Program Rozwoju Gminy na lata 2013-2020 z perspektywą do 2023 roku. W niniejszym programie zdefiniowano następujące obszary problemowe:

1. Problem główny, który określono jako NISKI ROZWÓJ GOSPODARCZY GMINY oraz następujące problemy szczegółowe:
 - a) problem w sferze środowisko i turystyka - Słabe wykorzystanie zasobów przyrodniczo-krajobrazowych;
 - b) problem w sferze infrastruktury - Bardzo słabo rozwinięta infrastruktura techniczna;
 - c) problem w sferze gospodarki - Jednostronny rolniczy charakter gospodarki gminy;
 - d) problem w sferze społecznej - Niski standard życia mieszkańców gminy.

Na podstawie wykonanych badań i analiz określono następujące cele:

2. Cel główny - WZROST SPÓJNOŚCI SPOŁECZNO-GOSPODARCZEJ GMINY:
 - a) cel w sferze środowisko i turystyka - Efektywne wykorzystanie zasobów przyrodniczo-krajobrazowych;
 - b) cel w sferze infrastruktury - Poprawa stanu infrastruktury technicznej;
 - c) cel w sferze gospodarki - Wielokierunkowy rozwój gospodarki gminy;
 - d) cel w sferze społecznej - Poprawa jakości życia mieszkańców gminy.

Na tej podstawie dokonano określenia inwestycji, które będą realizowały opisane powyżej cele. Dokument podlegał zmianom, które miały przede wszystkim umożliwić efektywne korzystanie z Funduszy Europejskich.

Stan realizacji Programu na dzień 31.12.2021 r. w podziale na poszczególne strefy:

(I) Strefa Środowisko i Turystyka:

W okresie za jaki składany jest raport realizowano przedsięwzięcie polegające na likwidacji pokryć dachowych. Działanie jest działaniem wieloletnim realizowanym etapowo już od kilku lat i w 2021 także realizowanym. Program likwidacji pokryć dachowych miała się zakończyć w 2020 r. jednakże realizacja przedmiotowego programu została przedłużona na kolejne lata.

W ramach uchwały zmieniającej w programie zaktualizowano planowane inwestycje o dwie bardzo istotne z punktu widzenia jakości życia mieszkańców, jak i rozwoju przedsiębiorstw, tj.:

- Rozbudowa sieci kanalizacyjnej w m. Radomice i Karnkowo;
- Budowa stacji uzdatniania wody wraz z niezbędnymi elementami w miejscowości Rumunki Karnkowskie.

Planowane inwestycje są na etapie opracowywania dokumentacji projektowej i pozyskania pozwoleń na realizację. Z uwagi na duży stopień skomplikowania tego typu inwestycjach proces projektowy jest wydłużony czasowo dlatego rozpoczęcie realizacji jest planowane na przełomie 2022-2023.



(II) Strefa Infrastruktura:

W okresie objętym niniejszym raportem zrealizowano projekt pn. „Budowa drogi gminnej Lipno-ul. Rolna-Borek”. Ponadto w ramach rozszerzonej grupy inwestycji planowanych do realizacji ujętych w programie objęto min. projekty, na realizację których w ramach zorganizowanych naborów wniosków o dofinansowanie otrzymaliśmy znaczne wsparcie finansowe. Realizacja tych inwestycji rozpocznie się w 2022 roku. Są to projekty pn. 1. Budowa hali sportowej w miejscowości Radomice, 2. Budowa ścieżek i zagospodarowanie miejsc wypoczynku wraz z zielenią w parku w Radomicach oraz budowa altany wypoczynkowej na terenie świetlicy wiejskiej w Radomicach.

(III) Strefa Gospodarka:

W ramach tej strefy, w okresie za jaki składany jest raport realizowano przedsięwzięcie polegające na wprowadzeniu elektronicznego obiegu dokumentów w Urzędzie Gminy, ponieważ jest to proces kilkuetapowy. Wprowadzane etapy są realizowane, weryfikowane i usprawniane.

(IV) Strefa Społeczna:

Projekty w tej strefie działalności Gminy Lipno z uwagi na ww. uchwałę zmieniającą program zostały rozszerzone o 5 dodatkowych dotyczących głównie obiektów kultury i rekreacji.

W okresie objętym niniejszym raportem zrealizowano projekt pn. „Rewitalizacja parku w Radomicach”. Projekt współfinansowany był ze środków Unii Europejskiej w ramach Programu Rozwoju Obszarów Wiejskich na lata 2014-2020. Projekt obejmował budowę amfiteatru i sceny oraz oświetlenia. Ponadto w ramach rozlitowanego projektu partnerskiego w miejscowości Krzyżówki utworzono Dzienny Dom Seniora.

IX. PROGRAM REWITALIZACJI DLA GMINY LIPNO NA LATA 2016-2023.

Kolejnym dokumentem o wymiarze strategicznym dla Gminy Lipno jest Program Rewitalizacji (PR) dla Gminy Lipno na lata 2016-2023. Opracowany został zgodnie z ustawą z dnia 8 marca 1990 roku o samorządzie gminnym, Wytycznymi w zakresie rewitalizacji w programach operacyjnych na lata 2014-2020 oraz Zasadami programowania przedsięwzięć rewitalizacyjnych w celu ubiegania się o środki finansowe w ramach Regionalnego Programu Operacyjnego Województwa Kujawsko-Pomorskiego na lata 2014-2020. Jest on spójnym, strategicznym dokumentem, zawierającym wieloletni program działań prowadzących do wyprowadzenia obszarów zdegradowanych ze stanu kryzysowego i stworzenia odpowiednich warunków do ich rozwoju.

„Program Rewitalizacji dla Gminy Lipno na lata 2016-2023” został uchwalony uchwałą Rady Gminy Lipno z dnia 25 maja 2017 roku Nr XXVI/185/17 oraz uchwałą Rady Gminy Lipno Nr XXXV/261/18 z dnia 26 kwietnia 2018 roku zmieniającą ww. uchwałę.

Celami i oczekiwanymi efektami rewitalizacji jest:

- 1) wzrost aktywności społecznej;



- 2) zmniejszenie poziomu ubóstwa i wykluczenia społecznego;
- 3) ożywienie gospodarcze i wzrost potencjału gospodarczego.

Realizacja programu ma umożliwić na obszarach zdegradowanych tworzenie warunków lokalnych i infrastrukturalnych do rozwoju małej i średniej przedsiębiorczości, działalności kulturalnej i edukacyjnej, w tym także podniesienie kwalifikacji mieszkańców zagrożonych wykluczeniem społecznym.

Dla każdego z sołectw zostały obliczone i przeanalizowane wartości 3 wskaźników. Degradacja wyróżnia obszary, dla których poszczególne wskaźniki przyjmują wartość mniej korzystną od średniej dla Gminy.

Na podstawie przeprowadzonej analizy wskaźnikowej obszarem zdegradowanym objęto sołectwa, gdzie wystąpiły odchylenia w każdym z analizowanych wskaźników, tj. dwóch wskaźników społecznych i jednego wskaźnika ze sfery gospodarczej. Obszar zdegradowany stanowi podstawę do wyznaczenia obszaru rewitalizacji. Do obszaru zdegradowanego zaliczono sołectwo: Brzeźno, Chlebowo, Chodorążek, Kłokock, Ostrowite, Ośmiałowo.

Celem rewitalizacji jest zwiększenie partycypacji w życiu społecznym dla społeczności w rejonach o wysokim uzależnieniu od świadczeń pomocy społecznej. Na podstawie liczby ludności w ww. obszarach zdegradowanych stwierdzono, że najszerze oddziaływanie społeczne rewitalizacji będzie miało miejsce w sołectwie Brzeźno i Ostrowite. W związku z tym, te sołectwa objęto obszarem rewitalizacji.

Zdiagnozowane na obszarze rewitalizowanym główne problemy takie jak udziału osób w wieku poprodukcyjnym wśród mieszkańców, duży udział osób korzystających z pomocy społecznej oraz niski poziom przedsiębiorczości, wymagają podjęcia odpowiednich działań, które wpłyną na ograniczenie ich skali i poprawę jakości życia ludności.

W okresie za jaki jest sporządzany raport Gmina Lipno zrealizowano inwestycję pn. „Przebudowa świetlicy wiejskiej w Ostrowitem wraz z przebudowa drogi gminnej”, która została objęta wsparcie w ramach Regionalnego Programu Operacyjnego dla Województwa Kujawsko-Pomorskiego na lata 2014 – 2020. Na realizację inwestycji otrzymano dofinansowanie w kwocie 610 717,00

X. STRATEGIA OBSZARU ROZWOJU SPOŁECZNO-GOSPODARCZEGO POWIATU LIPNOWSKIEGO.

Gmina Lipno realizuje również działania związane z realizacją Strategii Obszaru Rozwoju Społeczno-Gospodarczego Powiatu Lipnowskiego. Strategia realizowane jest na mocy porozumienia zawartego w dniu 02 października 2014 r.

Stronami porozumienia są:

- 1) Powiat Lipnowski;
- 2) Gmina Miasta Lipno;
- 3) Miasto i Gmina Dobrzyń n.W.;



- 4) Miasto i Gmina Skępe;
- 5) Gmina Bobrowniki;
- 6) Gmina Chrostkowo;
- 7) Gmina Kikół;
- 8) Gmina Lipno;
- 9) Gmina Tłuchowo;
- 10) Gmina Wielgie.

Porozumienie zostało zawarte w celu ustalenie zgodnych zasad współpracy Stron Porozumienia na rzecz rozwoju obszaru Rozwoju Społeczno-Gospodarczego Powiatu Lipnowskiego.

Strony Porozumienia zadeklarowały wolę współpracy w szczególności w zakresie:

- 1) promowania partnerskiego modelu współpracy;
- 2) wzmocnienia powiązań pomiędzy jednostkami samorządu terytorialnego tworzącymi Obszar;
- 3) wspólnego diagnozowania problemów i barier rozwojowych dla całego obszaru;
- 4) aktywnego współdziałania w opracowywaniu i realizacji projektów finansowanych ze środków zewnętrznych.

Z zaplanowanych inwestycji na dzień 31.12.2021 r. do zrealizowania pozostaje projekt pn. „Utworzenie ścieżki pieszo – rowerowej na terenie Gminy Lipno.”

XI. INFRASTRUKTURA DROGOWA.

Gmina Lipno posiada ponad 296 km dróg zaliczonych do kategorii dróg gminnych. Większość dróg posiada nawierzchnię gruntową ulepszoną kruszywem betonowym i naturalnym. W 2021 r. zakupiono 8.000 ton tłucznia kamiennego za kwotę 698 640,00 zł służącego poprawie nawierzchni. Dodatkowo zrealizowano następujące inwestycje drogowe, dzięki którym długość dróg o nawierzchni bitumicznej wyniosła 62,2 km.

Inwestycje drogowe w 2021 r.:

- ulica Rolna – 558 mb;
- Ignackowo – Barany – Krzyżówki – 902 mb;
- Zbytkowo – Chełmica – 902 mb;
- Ostrowite – Suszewo – 140 mb;
- ulice osiedlowe w sołectwie Lipno II – 225 mb;
- droga wewnętrzna w sołectwie Biskupin – 229 mb.



Wykonanie dróg o nawierzchni bitumicznej

Rok wykonania	Długość drogi w m.b.
2018	9957
2019	8669
2020	7831
2021	2956

Wykaz dróg gminnych

Lp.	Numer drogi	Nazwa drogi	Długość odcinka (m)	Bitumiczna (m)	Gruntowa (m)
1	170501C	Maliszewo-Jankowo	3123		3123
2	170502C	Jankowo-Jarczewowo-Kikół	929		929
3	170503C	Jankowo-Konotopie	1160		1160
4	170504C	Maliszewo-Trzebiegoszcz	2408		2408
5	170505C	Trzebiegoszcz-Konotopie	1720		1720
6	170506C	Złotopole-Konotopie	2194	2194	
7	170507C	Złotopole-Jastrzębie	3037	3037	
8	170508C	Jastrzębie- Kikół	1663		1663
9	170509C	Jastrzębie-Jastrzębie	1733	1733	
10	170510C	Okrag-Kolankowo	1676	1676	
11	170511C	Lipno-Okrag	721		721
12	170512C	Chlebowo-Rumunki Karnkowskie	1998		1998
13	170513C	Chlebowo-Chodorążek	3965	3567	398
14	170514C	Chodorążek-Makówiec	638	638	
15	170515C	Chodorążek-Lubuwiec	1391		1391
16	170516C	Wierzbick-Karnkowo	1342	223	1119
17	170517C	Głodowo-Karnkowo	882		882
18	170518C	Wierzbick-Pokrzywnik	2084	320	1764
19	170519C	Głodowo-Suradówek	2647		2647
20	170520C	Kłokock-Głodowo	4228	4228	
21	170521C	Białowieżyn-Lipno	1459		1459
22	170522C	Białowieżyn-Kłokock	2223	2223	
23	170523C	Krzyżówki-Ostrowite	2995	2995	
24	170524C	Ostrowite-Suszewo	1263	140	1123
25	170525C	Ostrowite-Szczepanki	1340	1340	
26	170526C	Krzyżówki-Ostrowitko	1335		1335
27	170527C	Popowo-Ostrowite	4120	2362	1758
28	170528C	Popowo-Wichowo	3417	1807	1610
29	170529C	Wichowo-Chełmica	1538	1538	
30	170530C	Zbytkowo-Chełmica	902	902	884
31	170531C	Łochocin-Lisek	2074	2074	
32	170532C	Popowo-Barany	5435	970	4465
33	170533C	Krzyżówki-Barany-Grabiny	3603	2993	610
34	170534C	Ignackowo-Barany-Krzyżówki	6001	902	5099
35	170535C	Ignackowo- Borek	4677	1300	3377
36	170536C	Ośmiałowo-Radomice	2223	2223	



37	170537C	Ośmiałowo-Maliszewo	1863	1863	
38	170538C	Maliszewo-Komorowo	2224	2224	
39	170539C	Komorowo-Ignackowo	2489		2489
40	170540C	Komorowo-Ośmiałowo	1980		1980
41	170541C	Komorowo-Oparczyska	1825		1825
42	170542C	Ośmiałowo-Maliszewo	1459	120	1339
43	170543C	Biskupin-Maliszewo	1194		1194
44	170544C	Biskupin-Białowieżyn	2538	1246	1292
45	170545C	Radomice-Radomice	946		946
46	170546C	Biskupin-Maliszewo	740		740
47	170547C	Maliszewo-Maliszewo	817		817
48	170548C	Żabieniec-Maliszewo- Trzebiegoszcz	5672		5672
49	170549C	Żabieniec-Brzeźno	1402		1402
50	170550C	Żabieniec-Brzeźno	1197		1197
51	170551C	Brzeźno-Brzeźno	1970		1970
52	170552C	Trzebiegoszcz-Jankowo	2570		2570
53	170553C	Trzebiegoszcz-Maliszewo	880		880
54	170554C	Jankowo-Kiełpiny	2296		2296
55	170555C	Jankowo-Konotopie	1085		1085
56	170556C	Jankowo-Jankowo	1922		1922
57	170557C	Jankowo-Jankowo	906		906
58	170558C	Trzebiegoszcz-Jankowo	1182		1182
59	170559C	Trzebiegoszcz-Trzebiegoszcz	405		405
60	170560C	Trzebiegoszcz-Złotopole	2377		2377
61	170561C	Trzebiegoszcz-Trzebiegoszcz	1776		1776
62	170562C	Złotopole-Złotopole	676	384	292
63	170563C	Złotopole-Konotopie	649		649
64	170564C	Złotopole-Buchowo	1173		1173
65	170565C	Okrag-Jastrzębie	1908		1908
66	170566C	Złotopole-Złotopole	687		687
67	170567C	Złotopole-Złotopole	357		357
68	170568C	Jastrzębie-Złotopole	756		756
69	170569C	Jastrzębie-Okrag	803		803
70	170570C	Jastrzębie-Jastrzębie	894		894
71	170571C	Jastrzębie-Jastrzębie	453		453
72	170572C	Jastrzębie-Okrag	2648		2648
73	170573C	Jastrzębie-Jastrzębie	683		683
74	170574C	Jastrzebie-Wolęcin	474		474
75	170575C	Chlebowo-Wolęcin	612	612	
76	170576C	Chlebowo-Jastrzębie	483		483
77	170577C	Chlebowo-Wolęcin	315		315
78	170578C	Lipno-Okrag	407		407
79	170579C	Okrag-Kolankowo	1404	995	409
80	170580C	Okrag-Kolankowo	1478		1478
81	170581C	Okrag-Okrag	1078		1078
82	170582C	Karnkowo-Kolankowo	1708		1708
83	170583C	Kolankowo-Kolankowo	863		863
84	170584C	Kolankowo-Rumunki Karnkowskie	1841		1841
85	170585C	Rum.Karnkowskie-Rum.Karnkowsk	268		268



86	170586C	Rumunki Karnkowskie-Chlebowo	2168		2168
87	170587C	Rumunki Karnkowskie-Chodorążek	3446		3446
88	170588C	Karnkowo-Rumunki Karnkowskie	847		847
89	170589C	Karnkowo-Karnkowo	1036		1036
90	170590C	Karnkowo-Karnkowo	1511		1511
91	170591C	Karnkowo	399		399
92	170592C	Chodorążek-Chlebowo	1853		1853
93	170593C	Chodorążek-Chodorążek	1344		1344
94	170594C	Chodorążek	1096		1096
95	170595C	Chodorążek	642		642
96	170596C	Chodorążek-Makówiec	632		632
97	170597C	Chodorążek-Makówiec	880		880
98	170598C	Chodorążek-Jarczewo	780		780
99	170599C	Chodorążek-Chodorążek	1200		1200
100	170600C	Chodorążek	924		924
101	170601C	Karnkowo-Żuchowo	903		903
102	170602C	Karnkowo-Wierzbick	841		841
103	170603C	Kolankowo-Kolankowo	1342		1342
104	170604C	Kolankowo-Karnkowo	2869	900	1969
105	170605C	Kolankowo-Kolankowo	321		321
106	170606C	Karnkowo	639		639
107	170607C	Głodowo-Huta Głodowska-Suradówek	4636	620	4016
108	170608C	Huta Głodowska-Huta Głodowska	674		674
109	170609C	Głodowo-Głodowo	1037		1037
110	170610C	Głodowo-Głodowo	720		720
111	170611C	Wierzbick-Wierzbick	1082		1082
112	170612C	Wierzbick-Wierzbick	636		636
113	170613C	Wierzbick-Wierzbick	371		371
114	170614C	Piątki- Suradówek	1029		1029
115	170615C	Wierzbick-Suradowo	1675		1675
116	170616C	Wierzbick-Piątki	2146		2146
117	170617C	Piątki-Piątki	1453		1453
118	170618C	Suradowo-Suradowo	1340	1219	121
119	170619C	Piątki-Piątki	608		608
120	170620C	Wierzbick-Piątki	1277		1277
121	170621C	Huta Głodowska-Rumunki Głodowskie	2740		2740
122	170622C	Rumunki Głodowskie-Huta Głodowska	1415		1415
123	170623C	Rumunki Głodowskie-Rum.Głodowskie	716		716
124	170624C	Tomaszewo-Kłokock	876		876
125	170625C	Tomaszewo-Suszewo	1554		1554
126	170626C	Tomaszewo-Tomaszewo	1208		1208
127	170627C	Tomaszewo-Tomaszewo	450		450
128	170628C	Kłokock-Tomaszewo	2930		2930
129	170629C	Rumunki Głodowskie-Rum.Głodowskie	1373		1373



130	170630C	Rumiankowo-Rumiankowo	868		868
131	170631C	Kłokock-Rumunki Głodowskie	1434		1434
132	170632C	Rumiankowo-Rumunki Głodowskie	1345		1345
133	170633C	Kłokock-Kłokock	3020		3020
134	170634C	Borek-Borek	1255	788	467
135	170635C	Borek-Borek	649		649
136	170636C	Borek-Borek	550		550
137	170637C	Borek-Borek	480		480
138	170638C	Radomice-Radomice	676		676
139	170639C	Radomice-Radomice	517		517
140	170640C	Radomice-Radomice	596		596
141	170641C	Radomice-Ostrowite	2953		2953
142	170642C	Ostrowite-Ostrowite	563		563
143	170643C	Ostrowite-Ostrowite	808		808
144	170644C	Ostrowite-Ostrowite	536		536
145	170645C	Ostrowite-Ostrowite	308		308
146	170646C	Ostrowite-Ostrowite	724		724
147	170647C	Ostrowite-Ostrowite	255		255
148	170648C	Krzyżówki	295		295
149	170649C	Krzyżówki-Ostrowite	270		270
150	170650C	Krzyżówki-Ostrowitko	1200		1200
151	170651C	Ostrowitko-Ostrowitko	431		431
152	170652C	Ostrowitko-Ostrowitko	622		622
153	170653C	Popowo-Popowo	1536		1536
154	170654C	Popowo-Wichowo	1001		1001
155	170655C	Wichowo-Wichowo	1216		1216
156	170656C	Karasiewo-Wichowo	1369		1369
157	170657C	Popowo-Wichowo	1458	200	1258
158	170658C	Łochocin-Wichowo	1202		1202
159	170659C	Łochocin-Zbytkowo-Wichowo	5353		5353
160	170660C	Łochocin-Łochocin	664		664
161	170661C	Wichowo-Wichowo	1055		1055
162	170662C	Zbytkowo-Zbytkowo	697		697
163	170663C	Wichowo-Zbytkowo	981		981
164	170664C	Zbytkowo-Zbytkowo	547		547
165	170665C	Zbytkowo-Chełmica-Zbytkowo	2207		2207
166	170666C	Zbytkowo-Zaduszniki	837		837
167	170667C	Wichowo-Zbytkowo	312		312
168	170668C	Wichowo-Wichowo	906		906
169	170669C	Łochocin-Cyprianka	1000	1000	
170	170670C	Łochocin-Popowo	558		558
171	170671C	Popowo-Popowo	676		676
172	170672C	Łochocin-Popowo	1175		1175
173	170673C	Łochocin-Popowo	1113		1113
174	170674C	Lisek-Grabiny	2172		2172
175	170675C	Popowo-Grabiny	2200	213	1987
176	170676C	Krzyżówki-Grabiny-Lisek	3715		3715
177	170677C	Krzyżówki-Grabiny	1535		1535
178	170678C	Krzyżówki-Krzyżówki	608		608



179	170679C	Grabiny-Popowo	1382		1382
180	170680C	Barany-Barany	608		608
181	170681C	Barany-Gnojno	614		614
182	170682C	Radomice-Ignackowo	1557		1557
183	170683C	Radomice-Radomice	520		520
184	170684C	Ignackowo-Ignackowo	619		619
185	170685C	Barany-Barany	795		795
186	170686C	Barany-Barany	1112		1112
187	170687C	Ignackowo-Barany	1501		1501
188	170688C	Ignackowo-Ignackowo	545		545
189	170689C	Radomice-Radomice	703		703
190	170690C	Radomice-Krzyżówki	1587		1587
191	170691C	Komorowo-Brzeźno	1326		1326
192	170692C	Komorowo-Maliszewo	1937		1937
193	170693C	Maliszewo-Maliszewo	955		955
194	170694C	Maliszewo-Brzeźno	1300		1300
195	170695C	Lipno I - ul.Sierpecka	609	609	
196	170696C	Brzeźno-Brzeźno	1880		1880
197	170697C	Radomice-Radomice	1430		1430
198	170698C	Radomice-Radomice	957		957
199	170699C	Kłokock-Kłokock	1054		1054
200	170700C	Radomice-Radomice	584		584
201	170701C	Kłokock-Kłokock	497		497
202	W trakcie nadawania	Chlebowo-Karnkowo-Chodorążek	7818	7818	
		RAZEM	296434	62196	234238

XII. OCHRONA ŚRODOWISKA I ROLNICTWO.

1. Program opieki nad zwierzętami bezdomnymi oraz zapobiegania bezdomności zwierząt.

Zapewnienie opieki bezdomnym zwierzętom oraz ich wyłapywanie, w myśl zapisów ustawy z dnia 21 sierpnia 1997 roku o ochronie zwierząt (Dz. U. z 2022, poz. 572), należy do zadań własnych gminy.

W celu realizacji nałożonego obowiązku, Uchwałą Nr XXIII/138/2021 r. Rada Gminy Lipno przyjęła Program opieki nad zwierzętami bezdomnymi oraz zapobiegania bezdomności zwierząt na terenie gminy Lipno w 2021 roku.



Koszty realizacji założeń Programu opieki nad zwierzętami bezdomnymi oraz zapobiegania bezdomności zwierząt na terenie gminy Lipno w poszczególnych latach

Rok	Kwota
2018	68.559,00 zł
2019	64.033,00 zł
2020	74.856,94 zł
2021	84.418,00 zł

2. Utylizacja padłych zwierząt gospodarskich.

Utylizacja padłych zwierząt sklasyfikowanych jako materiał szczególnego (KAT. 1) i wysokiego ryzyka (KAT. 2) powinna być prowadzona w specjalnie przeznaczonych do tego rodzaju działalności zakładach.

W 2021 roku usługa odbioru i utylizacji padłych zwierząt stanowiących uboczne produkty zwierzęce kategorii 1 i 2 realizowana była przez Przedsiębiorstwo Przemysłowo – Handlowe „HETMAN” Spółka z o.o., Florianów 24, 99-311 Bedlno. PP-H „HETMAN” Sp. z o. o. w 2020 r. posiadało podpisaną z Agencją Restrukturyzacji i Modernizacji Rolnictwa umowę na świadczenie usług utylizacyjnych obejmujących zbiór, transport i unieszkodliwianie padłych zwierząt gospodarskich.

Pomoc udzielana przez ARiMR na pokrycie kosztów zbioru, transportu i unieszkodliwiania padłych zwierząt gospodarskich jest jedną z tzw. form "pomocy krajowej" w całości finansowanych z budżetu krajowego i w obecnej formie jest ona udzielana od 2008 r.

3. Założenia do planu zaopatrzenia w ciepło, energię elektryczną i paliwa gazowe dla Gminy Lipno.

Zgodnie z art. 19 ust. 1 ustawy z dnia 10 kwietnia 1997 Prawo energetyczne (Dz. U. 2019, poz. 755 ze zm.) (Dz. U. z 2021 r., poz. 716 z późn. zm.) Wójt opracowuje projekt założeń do planu zaopatrzenia w ciepło, energię elektryczną i paliwa gazowe (w skrócie projekt założeń). Projekt założeń sporządza się dla obszaru gminy co najmniej na okres 15 lat i aktualizuje co najmniej raz na 3 lata. Zgodnie z art. 19 ust. 5 ustawy z dnia 10 kwietnia 1997 Prawo energetyczne (Dz. U. 2019, poz. 755 ze zm.) (Dz. U. z 2021 r., poz. 716 z późn. zm.) „Projekt założeń do planu zaopatrzenia w ciepło, energię elektryczną i paliwa gazowe dla Gminy Lipno” został pozytywnie zaopiniowany przez Zarząd Województwa Kujawsko-Pomorskiego.

Na podstawie ustawy z dnia 3 października 2008 r. o udostępnianiu informacji o środowisku i jego ochronie, udziale społeczeństwa w ochronie środowiska oraz o ocenach oddziaływania na środowisko (Dz. U. 2020, poz. 283 ze zm.) (Dz. U. z 2021 r., poz. 2373 z późn. zm.) dla „Projektu założeń do planu zaopatrzenia w ciepło, energię elektryczną i paliwa gazowe dla Gminy Lipno” odstąpiono od przeprowadzenia strategicznej oceny oddziaływania na środowisko na podstawie uzgodnień



dokonanych z Regionalnym Dyrektorem Ochrony Środowiska w Bydgoszczy oraz Państwowym Wojewódzkim Inspektorem Sanitarnym w Bydgoszczy, gdyż uznano, iż realizacji przedmiotowego dokumentu nie spowoduje znaczącego negatywnego oddziaływania środowiskowego.

W procedurze opracowywania „Projektu założeń do planu zaopatrzenia w ciepło, energię elektryczną i paliwa gazowe dla Gminy Lipno” zapewniono udział społeczeństwa poprzez wyłożenie projektu dokumentu do publicznego wglądu na okres 21-dni z możliwością składania uwag i wniosków. W trakcie konsultacji społecznych do projektu dokumentu nie wniesiono żadnych uwag oraz wniosków.

Zgodnie z art. 19 ust. 8 ustawy z dnia 10 kwietnia 1997 Prawo energetyczne (Dz. U. 2019, poz. 755 ze zm.) (Dz. U. z 2021 r., poz. 716 z późn. zm.) Rada Gminy uchwała założenia do planu zaopatrzenia w ciepło, energię elektryczną i paliwa gazowe, rozpatrując jednocześnie wnioski, zastrzeżenia i uwagi zgłoszone w czasie wyłożenia projektu założeń do publicznego wglądu.

4. Program usuwania wyrobów zawierających azbest na lata 2012-2032.

Program jest opracowaniem omawiającym sytuację na terenie Gminy Lipno. Program jest dokumentem praktycznym, który służy podczas planowania prac związanych z demontażem wyrobów zawierających azbest oraz w procesie pozyskiwania środków finansowych na ten cel. Celem Programu jest przedstawienie wytycznych do racjonalnych działań programowych na dalsze lata oraz poprawa stanu środowiska przyrodniczego i bezpieczeństwa mieszkańców Gminy Lipno. Cele zapisane w projekcie Programu dają podstawę do występowania z wnioskami o dofinansowanie działań proekologicznych. Program przedstawia możliwość rozłożenia w czasie prac związanych z usuwaniem wyrobów zawierających azbest, przy jednoczesnym wyeliminowaniu, bądź bardzo znacznym ograniczeniu zagrożeń zdrowia człowieka.

W roku 2021 r. Gmina Lipno kolejny raz wspomagała mieszkańców w usuwaniu wyrobów zawierających azbest. Niebezpieczny odpad w ilości 97,15 ton usunięto z 45 posesji z terenu Gminy Lipno. Całkowity koszt zadania pod nazwą: „Demontaż, transport i unieszkodliwianie wyrobów zawierających azbest z terenu Gminy Lipno” wyniósł 53.432,50 zł, z czego 49.474,54 zł to dotacja z Wojewódzkiego Funduszu Ochrony Środowiska i Gospodarki Wodnej w Toruniu.

W 2020 roku z WFOŚiGW w Toruniu uzyskano na ten cel dotację w kwocie 71.177,40 zł.

Realizując zadanie osiągnięto efekt ekologiczny w ilości 133,65 ton zutylizowanych wyrobów zawierających azbest z 55 nieruchomości na terenie gminy. Natomiast w roku 2019 r. uzyskana dotacja wyniosła 60.926,00 zł. Osiągnięto efekt ekologiczny w ilości 125,20 ton zutylizowanych wyrobów zawierających azbest z 48 nieruchomości, a w 2018 r. dotacja wyniosła 37.303,08 zł, efekt ekologiczny w ilości 108,35 ton zutylizowanych wyrobów z 41 posesji.



5. Dotacja na budowę przydomowych oczyszczalni ścieków.

W 2021 roku udzielono dotacji osobom fizycznym na budowę przydomowych oczyszczalni ścieków. Z dotacji skorzystało 46 właścicieli nieruchomości z terenu Gminy Lipno. Łączny koszt dofinansowania wyniósł 136.181,27 zł, cała kwota pochodziła ze środków budżetu Gminy Lipno. Wysokość dofinansowania wyniosła 50% udokumentowanego kosztu budowy oczyszczalni, nie więcej jednak niż 3.000 zł. Za koszty kwalifikowane do wypłaty uznaje się koszty przeznaczone na zakup materiałów i urządzeń niezbędnych do realizacji przydomowej oczyszczalni ścieków oraz wykonanie robót budowlano-montażowych przydomowej oczyszczalni ścieków.

Dotacje na budowę przydomowych oczyszczalni ścieków w poprzednich latach

Rok	Liczba wybudowanych przydomowych oczyszczalni ścieków	Kwota dofinansowania ze środków budżetu Gminy Lipno
2019	65	190.971,47 zł
2020	37	108.406,39 zł
2021	46	136.181,27 zł

XIII. STAN GOSPODARKI ODPADAMI KOMUNALNYMI NA TERENIE GMINY LIPNO ZA ROK 2021.

1. Opis systemu gospodarowania odpadami komunalnymi.

W 2021 roku w Gminie Lipno funkcjonował system gospodarowania odpadami zgodnie z Ustawą o utrzymanie czystości i porządku w gminach z 13 września 1996 roku., tzn. systemem objęte są wyłącznie nieruchomości zamieszkałe. Zbiórka selektywna odbywa się w systemie pojemnikowym w zabudowie wielorodzinnej, gdzie we wskazanych przez zarządców miejscach ustawione są pojemniki na odpady zmieszane, papier, szkło, tworzywa sztuczne i metale oraz ulegające biodegradacji. W zabudowie jednorodzinnej natomiast zbiórka odpadów odbywa się w systemie pojemnikowo-workowym, w których w pojemnikach gromadzone są odpady zmieszane, a w workach zbierane selektywnie. Odbiór odpadów od mieszkańców następował według harmonogramu, a częstotliwość odbioru wynikała z warunków przetargu na świadczenie usług odbioru i zagospodarowania odpadów.

W 2021 r. odbiór odpadów komunalnych od właścicieli nieruchomości niezamieszkałych realizowany był na podstawie indywidualnych umów zawartych z przedsiębiorcami uprawnionymi do świadczenia usług w tym zakresie.

2. Podmiot realizujący usługę.

W roku 2021 zgodnie z umową usługę odbioru i zagospodarowania odpadów komunalnych wykonywało Przedsiębiorstwo Usług Komunalnych Sp. z o.o. ul. Wyszynskiego 47, 87-600 Lipno.



W 2019 r. rozpisano nowy przetarg na odbiór i zagospodarowanie odpadów komunalnych z obszaru znajdującego się w granicach administracyjnych Gminy Lipno. Od 1 stycznia 2020 roku usługi świadczył wyłoniony w drodze przetargu podmiot - Przedsiębiorstwo Usług Komunalnych Sp. z o.o. ul. Wyszyńskiego 47, 87-600 Lipno.

Termin realizacji zamówienia od 1 stycznia 2020r. do 31 grudnia 2023 r.

3. Częstotliwość odbioru oraz sposób zbierania odpadów komunalnych w sposób selektywny

Na terenie Gminy Lipno zbiera się selektywnie następujące rodzaje odpadów komunalnych:

- 1) papier;
- 2) metale;
- 3) tworzywa sztuczne;
- 4) opakowania wielomateriałowe;
- 5) szkło;
- 6) odpady komunalne ulegające biodegradacji;
- 7) odpady zielone;
- 8) przeterminowane leki;
- 9) chemikalia;
- 10) zużyte baterie i akumulatory;
- 11) zużyty sprzęt elektryczny i elektroniczny;
- 12) meble i inne odpady wielkogabarytowe;
- 13) odpady budowlane i rozbiórkowe;
- 14) zużyte opony;
- 15) tekstylia i odzież.

Na terenie Gminy określono następującą częstotliwość pozbywania się odpadów komunalnych z terenów nieruchomości:

- 1) z obszarów zabudowy jednorodzinnej i wielorodzinnej do siedmiu lokali:
 - odpady zmieszane – raz na cztery tygodnie;
 - zbierane selektywnie – raz na cztery tygodnie;
- 2) z obszarów zabudowy wielorodzinnej powyżej siedmiu lokali:
 - odpady zmieszane – raz na dwa tygodnie;
 - zbierane selektywnie – raz na cztery tygodnie.

4. Punkt Selektywnej Zbiórki Odpadów Komunalnych.

Od 01.01.2021 r. na terenie Gminy Lipno funkcjonuje jeden Punkt Selektywnej Zbiórki Odpadów Komunalnych, zlokalizowany w Złotopolu. PSZOK to miejsce, do którego mieszkańcy w ramach ponoszonej opłaty mogą oddawać odpady komunalne, takie jak opakowania ze szkła, opakowania z tworzyw sztucznych, odpady wielogabarytowe, zużyte urządzenia elektryczne i elektroniczne, zużyte opony, czy



gruz z przeprowadzonych samodzielnie remontów, farby, lakiery, kleje, detergenty i chemikalia oraz opakowania po nich i baterie. Ponadto, do punktu PSZOK mieszkańcy mogą przez cały rok oddawać odpady zielone.

W maju oraz wrześniu w 2021 roku zostały przeprowadzone obwoźne zbiórki bezpośrednio z nieruchomości odpadów wielogabarytowych, zużytych opon oraz zużytego sprzętu elektrycznego i elektronicznego.

5. Koszty funkcjonowania systemu gospodarowania odpadami komunalnymi za okres od 01.01.2021 do 31.12.2021 r.

Gminny system gospodarki odpadami komunalnymi, zgodnie z ustawą oparty jest na zasadzie samo bilansowania systemu. Oznacza to, iż środki pochodzące z opłat za gospodarowanie odpadami komunalnymi uiszczanych przez właścicieli nieruchomości muszą w całości pokryć koszty związane z funkcjonowaniem systemu. W konsekwencji na systemie gospodarki odpadami komunalnymi gmina nie może zarabiać, wszystkie środki można jedynie wydatkować na:

- odbieranie, transport, zbieranie, odzysk i unieszkodliwienie odpadów komunalnych,
- tworzenie i utrzymanie punktów selektywnego zbierania odpadów komunalnych,
- obsługi administracyjnej tego systemu,
- edukacji ekologicznej w zakresie prawidłowego postępowania z odpadami komunalnymi.

Jednocześnie gmina nie może go dofinansowywać z innych źródeł.

Koszty funkcjonowania systemu:

- odbiór i zagospodarowanie odpadów komunalnych: 2 047 420,80 zł,
- koszty Administracyjne: 98 330,00zł,
- utrzymanie PSZOK –15 355,00zł.

6. Opłaty z tytułu gospodarowania odpadami komunalnymi za okres od 01.01.2021 do 31.12.2021r.:

- wpływy z tytułu opłat za gospodarowanie odpadami komunalnymi – 2 299 652,12zł,
- nadpłaty na dzień 31.12.2021 r. – 12 113,25zł,
- zaległości za odpady komunalne na dzień 31.12.2021r. – 223 028,80 zł,
- w wyniku zaległości w 2021 roku wystawiono 896 upomnień,
- w roku 2021 wystawiono 170 tytułów wykonawczych obejmujących zaległości za odpady komunalne.

7. Liczba mieszkańców objętych systemem gospodarowania odpadami komunalnymi.

Zgodnie z danymi posiadanymi przez Urząd Gminy Lipno na potrzeby niniejszej analizy określono ilość osób :

- a) liczba mieszkańców zameldowanych na dzień 31.12.2021 r. – 11.562 osób;
- b) liczba mieszkańców zamieszkałych na terenie Gminy Lipno zgodnie z przyjętymi deklaracjami – 9588 osób;



- c) systemem objęto 9588 osób według danych zawartych w deklaracjach złożonych przez właścicieli nieruchomości;
- d) zebrano 2835 deklaracji na budynki zamieszkałe;
- e) różnica między osobami zameldowanymi a osobami objętymi systemem wynika z faktu, że część osób zameldowanych na terenie Gminy Lipno faktycznie zamieszkuje na terenie innej Gminy, np. studenci, osoby pracujące poza granicami kraju. Ponadto warto zauważyć, że w deklaracji wymienia się osoby faktycznie zamieszkujące daną nieruchomość;
- f) w 2021 roku wystawiono 77 wezwania do korekty deklaracji w sprawie poprawności złożonej deklaracji, dotyczyły informacji o urodzonych dzieciach oraz innych informacji co do poprawności złożonej deklaracji.

Zestawienie kosztów i opłat w porównaniu z poprzednimi latami

Koszty i opłaty	2018	2019	2020	2021
odbiór i zagospodarowanie odpadów	1 049 760,00	1 049 760,00	2 047 420,80	2 047 420,80
koszty administracyjne	69 538,00	80 384,86	86 288,75	98 330,00
utrzymanie PSZOK	2 570,00	11 953,52	9 535,9	15 355,00
wpływy z tytułu opłat za gospodarowanie odpadami	1 148 530,61	1 147 817,06	2 100 109,33	2 299 652,12
zaległości za odpady komunalne za rok	Brak danych	32 123,38	106 025,57	73 388,14
liczba mieszkańców zameldowanych na koniec roku	11.940	11.756	11.651	11.562
Liczba osób objętych systemem	9682	9660	9617	9588

8. Sprawozdawczość

Do 31 marca 2022 roku Wójt Gminy Lipno sporządza i przekazuje sprawozdanie z realizacji zadań z zakresu gospodarowania odpadami komunalnymi, za pośrednictwem Bazy Danych o produktach i opakowaniach oraz gospodarce odpadami (BDO).

Ilość odpadów komunalnych wytworzonych na terenie Gminy Lipno w 2021 r.

Na podstawie sprawozdań otrzymywanych od firm odbierających odpady komunalne z terenu gminy Lipno w roku 2021 oraz odpadów zebranych w Punktach Selektywnej Zbiórki Odpadów odebrano następujące frakcje i ilości odpadów:



INFORMACJA O ODEBRANYCH ODPADACH KOMUNALNYCH Z TERENU GMINY LIPNO

Rodzaj odpadów	Kod odpadów	Nieruchomości zamieszkałe	Firmy	RAZEM Ilość w [Mg]
opakowania z tworzyw sztucznych	15 01 02	0,00	0,00	0,00
zmieszane odpady opakowaniowe	15 01 06	590,18	10,80	600,98
opakowania ze szkła	15 01 07	13,32	0,00	13,32
zużyte opony	16 01 03	12,26	0,00	12,26
odpady betonu oraz gruz betonowy z rozbiórek i remontów	17 01 01	0,00	0,00	0,00
zmieszane odpady z budowy, remontu i demontażu	17 09 04	0,00	1,74	1,74
odpady kuchenne ulegające biodegradacji	20 01 08	117,58	0,00	117,58
zużyte urządzenia elektryczne i elektroniczne	20 01 36	13,60	0,00	13,60
odpady ulegające biodegradacji	20 02 01	0,00	0,00	0,00
niesegregowane (zmieszane) odpady komunalne	20 03 01	1004,51	153,90	1158,41
odpady wielkogabarytowe	20 03 07	89,02	0,00	89,02
odpady komunalne nie wymienione w innych podgrupach	20 03 99	0,00	39,86	39,86
Inne wymienione frakcje zbierane w sposób selektywny	20 01 99	0,00	14,20	14,20
zużyte urządzenia elektryczne i elektroniczne inne niż wymienione w 200121 i 200123 zawierające niebezpieczne składniki	20 01 35*	0,50	0,00	0,00

INFORMACJA O ZEBRANYCH ODPADACH KOMUNALNYCH W PSZOK

Rodzaj odpadów	kod odpadów	waga odebranych odpadów PSZOK Złotopole
Opakowania z papieru i tektury	15 01 01	1,80
opakowania z tworzyw sztucznych	15 01 02	15,34
opakowania ze szkła	15 01 07	5,3
zużyte opony	16 01 03	7,52
odpady betonu oraz gruz betonowy z rozbiórek i remontów	17 01 01	19,24
tekstylia	20 01 11	6,16
Zużyte urządzenia elektryczne i elektroniczne inne niż wymienione w 20 01 21, 20 01 23 i 20 01 35	20 01 36	3,74
odpady wielkogabarytowe	20 03 07	21,72
odpady ulegające biodegradacji	20 02 01	1,20



Wymagane poziomy recyklingu.

Wymagane poziomy recyklingu	Poziom recyklingu i przygotowania do ponownego użycia [%]									
	2012	2013	2014	2015	2016	2017	2018	2019	2020	2021
Papier, metal, tworzywa sztuczne, szkło	10	12	14	16	18	20	30	40	50	20

Wymagane poziomy recyklingu	Poziom recyklingu, przygotowania do ponownego użycia i odzysku innymi metodami [%]									
	2012	2013	2014	2015	2016	2017	2018	2019	2020	2021
Inne niż niebezpieczne odpady budowlane i rozbiórkowe	30	36	38	40	42	45	50	60	70	nie określono wymaganego poziomu

Wymagane poziomy recyklingu	2012	16 lipca 2013	2014	2015	2016	2017	2018	2019	16 lipca 2020	
Dopuszczalny poziom masy odpadów komunalnych ulegających biodegradacji przekazywanych do składowania w stosunku do masy tych odpadów wytworzonych w 1995 r. [%]	75	50	50	50	45	45	40	40	35	nie określono wymaganego poziomu na 2021 rok

Osiągnięte poziomy recyklingu.

* Poziom recyklingu przygotowania do ponownego użycia następujących frakcji odpadów komunalnych: papieru, metali, tworzyw sztucznych i szkła osiągnięty przez Gminę Lipno w 2020 r. wyniósł 21,18 %

* Poziom recyklingu, przygotowania do ponownego użycia i odzysku innymi metodami innych niż niebezpieczne odpadów budowlanych i rozbiórkowych osiągnięty przez Gminę Lipno w 2020 r. wyniósł: 100 %

* Poziom ograniczenia masy odpadów komunalnych ulegających biodegradacji osiągnięty przez Gminę Lipno wyniósł w 2021 r. 9,28 %

W roku 2021 Gmina Lipno osiągnęła wymagane poziomy określone w rozporządzeniu.



XIV. GOSPODARKA WODNO – ŚCIEKOWA.

Gmina Lipno jest właścicielem i eksploatatorem dwóch wodociągów: wodociąg publiczny Głodowo, wodociąg publiczny Jastrzębie. Poszczególne wodociągi składają się z ujęć wody podziemnej, stacji uzdatniania, przewodów wodociągowych tranzytowych i rozdzielczych w układzie mieszanym. W 2021 roku długość sieci wodociągowej przebiegającej przez teren gminy wynosiła 500,87 km (bez przyłączy – 332,31 km, długość przyłączy – 168,56 km). W stosunku do roku ubiegłego długość wybudowanej zbiorczej sieci wodociągowej zwiększyła się o 3,44 km, a na przestrzeni lat 2017 – 2021 wzrosła o 10,54 km. Natomiast liczba przyłączy prowadzących do budynków mieszkalnych i zbiorowego zamieszkania zwiększyła się o 45, a na przestrzeni lat 2017 – 2021 wzrosła o 188 przyłączy. Informacje o infrastrukturze wodociągowej prezentuje poniższa tabela.

Infrastruktura wodociągowa gminy Lipno w latach 2017-2021

Wyszczególnienie	J.m.	2017	2018	2019	2020	2021
Długość zbiorczej sieci wodociągowej	km	490,33	491,46	492,77	497,43	500,87
Przyłącza prowadzące do budynków mieszkalnych i zbiorowego zamieszkania	szt.	2 598	2 667	2 704	2 741	2 786

Gmina Lipno dostarcza wodę pitną do Odbiorców indywidualnych (gospodarstwa domowe), obiektów oświatowych, usługowych, handlowych i innych. Z uwagi na specyfikę gminy Lipno zaopatrzenie w wodę obejmuje w większości gospodarstwa domowe i zaspokaja cele socjalne podmiotów gospodarczych. Na terenie gminy Lipno liczba mieszkańców na dzień 31.12.2021r. wynosiła 11 733 (stali – 11 582, czasowi – 171), z czego 11 440 osób korzystało z wody przeznaczonej do spożycia przez ludzi dostarczanej przez gminne wodociągi.

Z wodociągu publicznego Głodowo zaopatrywane miejscowości Aleksandrowo, Barany, Białowieżyn, Biskupin, Borek, Brzeźno, Drozdowiec, Elzanowo, Głodowo, Grabiny, Huta Głodowska, Ignackowo, Kłokock, Komorowo, Krzyżówki, Lipno, Łochocin, Maliszewo, Ostrowite, Ostrowitko, Ośmiałowo, Piątki, Popowo, Pólko, Radomice, Rumunki Głodowskie, Rumunki Podgłodowskie, Ryszewek, Suradowo, Tomaszewo, Wichowo, Wierzbick, Zbytkowo, Żabieniec. Szacunkowa liczba zaopatrywanej ludności – 7 707.

Wodociąg publiczny Jastrzębie zaopatruje miejscowości Chlebowo, Chodorążek, Głogi, Jankowo, Jastrzębie, Karnkowo, Karnkowskie Rumunki, Kolankowo, Lipno, Maliszewo, Okrąg, Trzebiegoszcz, Złotopole. Szacunkowa liczba zaopatrywanej ludności 3 733. Pozostała ludność gminy Lipno zaopatruje się w wodę z własnych studni kopalnych i hydroforów. Jakość wody ze studni nie podlega monitorowaniu. Ponadto z wodociągu publicznego Głodowo gm. Lipno zaopatrywane dwie miejscowości z gminy Bobrownik: Gnojno (301), Oparczyska (27) - ogółem zaopatrywanych jest ok. 328 osób, oraz do



miejsowości Lisek gm. Fabianki (około 234 osób). Miejscowość Wąkole zaopatrywana jest przez wodociąg publiczny Bobrowniki (34 osoby).

Woda dostarczana mieszkańcom gminy Lipno, pochodzi z trzech ujęć wód podziemnych, w skład których wchodzi jednaście studni głębinowych. Woda czerpana jest z pokładów czwartorzędowych, a zatwierdzone zasoby eksploatacyjne ujęć zawierają się w przedziale od 365 m³/d do 1500 m³/d.

W ramach trzech ujęć funkcjonują trzy stacje uzdatniania wody (SUW) w miejscowościach Jastrzębie, Głodowo i Wichowo. W 2021 roku gminne stacje uzdatniania wody wyprodukowały i podały do sieci wodociągowych: SUW Głodowo – 291 030 m³, SUW Wichowo – 120 637 m³, SUW Jastrzębie – 329 657 m³, łącznie – 741 324 m³. Średnioroczna produkcja wody w m³/d (2021 rok): SUW Głodowo – 797,34 m³//d, SUW Wichowo – 330,51 m³/d, SUW Jastrzębie – 903,17 m³/d.

Jakość wody dostarczanej odbiorcom na terenie gminy Lipno spełnia wszystkie normy sanitarne w zakresie parametrów fizykochemicznych i bakteriologicznych, które zostały określone zarówno przez polskie jak i unijne przepisy prawne.

W związku z potrzebą zwiększenia ilości wody oraz zapewnienia ciągłości i niezawodności jej dostaw o odpowiednio wysokim ciśnieniu pojawiła się konieczność wykonania nowego ujęcia wód podziemnych. Aktualnie w miejscowości Karnkowskie Rumunki powstaje nowa Stacja Uzdatniania Wody. W 2021 roku w ramach I etapu inwestycji wykonano dwa otwory wiertnicze o głębokości 77,0 m każdy. W kolejnych etapach zostanie wzniesiony budynek technologiczny w którym będzie uzdatniana woda głębinowa, dwa zbiorniki retencyjne wody czystej oraz cały szereg obiektów towarzyszących. Nowa Stacja Uzdatniania Wody zasili gminny wodociąg Jastrzębie oraz umożliwi nowoczesne procesy uzdatniania w celu spełnienia wymagań jakości wód na potrzeby zaopatrzenia naszych mieszkańców na cele socjalno-bytowe i przeciwpożarowe.

Rezultatem realizacji planowanej inwestycji będzie wzrost liczby osób korzystających z ulepszanego systemu zaopatrzenia w wodę, a tym samym poprawa jakości życia, a także polepszenie dostępu do infrastruktury wodociągowej, co jednocześnie podniesie atrakcyjność obszarów Gminy Lipno i stworzy korzystne warunki do prowadzenia działalności gospodarczej i mieszkalnictwa przy jednoczesnej poprawie stanu środowiska naturalnego.

W zakresie gospodarki ściekowej Gmina Lipno posiada sieć kanalizacyjną częściową, z której odprowadza ścieki do własnych mechaniczno-biologicznych oczyszczalni ścieków w miejscowościach Karnkowo, Łochocin i Radomice gm. Lipno. Długość czynnej sieci kanalizacyjnej na terenie gminy Lipno w 2021 roku wyniosła 13,99 km i na przestrzeni lat 2017-2021 wzrosła o 7,56 km. Natomiast liczba budynków mieszkalnych podłączonych do infrastruktury kanalizacyjnej na koniec 2021 roku stanowiła 9,08% wszystkich budynków mieszkalnych i wyniosła 271. Informacje o infrastrukturze kanalizacyjnej prezentuje poniższa tabela.



Infrastruktura kanalizacyjna gminy Lipno w latach 2017-2021

Wyszczególnienie	Jednostka miary	2017	2018	2019	2020	2021
Długość czynnej sieci kanalizacyjnej	km	6,43	13,63	13,63	13,89	13,99
Przyłącza prowadzące do budynków mieszkalnych i zbiorowego zamieszkania	szt.	167	266	266	269	271

Mechaniczno-biologiczną oczyszczalnię ścieków o przepustowości 120 m³/d wraz z infrastrukturą techniczną, położoną w miejscowości Karnkowo, oddano do użytkowania w 2011 roku. Długość sieci kanalizacji sanitarnej w Karnkowie wynosi 3,23 km (sieć główna), do której przyłączonych jest 100 budynków mieszkalnych (około 566 mieszkańców). Do oczyszczalni dopływają również ścieki z miejscowej szkoły, do której uczęszcza około 220 uczniów. Ilość ścieków odebranych i oczyszczonych w 2021 roku – 21 675 m³. Dodatkowo dowożone są ścieki od jednostek gminnych z terenu gminy Lipno: szkół, bibliotek, świetlic wiejskich oraz domów kultury (w 2021 roku – 2 637,90 m³).

Mechaniczno-biologiczna oczyszczalnia ścieków wraz z infrastrukturą techniczną w miejscowości Łochocin powstała w 2015 roku. Dobowa przepustowość oczyszczalni wynosi 50 m³/d. Do oczyszczalni spływają ścieki z 72 budynków mieszkalnych siecią kanalizacyjną o długości 3,56 km. Oczyszczalnia obsługuje około 460 mieszkańców. W 2021 roku odebrano i oczyszczono 13 785 m³ ścieków.

W 2018 roku zakończono budowę mechaniczno-biologicznej oczyszczalni ścieków wraz z infrastrukturą techniczną w miejscowości Radomice gm. Lipno. Dobowa przepustowość oczyszczalni - 85 m³/d. Długość sieci kanalizacji sanitarnej grawitacyjnej i tłocznej wynosi 7,06 km. Ścieki są odbierane z 99 budynków mieszkalnych. W 2021 roku odebrano i oczyszczono 13 724 m³ ścieków. Oczyszczalnia obsługuje około 510 mieszkańców. Do obiektu dopływają ścieki ze szkoły, do której uczęszcza około 375 uczniów.

Ścieki komunalne na terenie obsługiwanych miejscowości są typowe jak dla ścieków bytowo-gospodarczych, powstających na terenach wiejskich pozbawionych przemysłu. W ramach monitoringu wewnętrznego Gminy Lipno w regularnych odstępach czasu w ciągu roku wykonywane analizy ścieków odpływających z poszczególnych oczyszczalni w zakresie wskaźników zanieczyszczeń objętych pozwoleniem wodnoprawnym.

Z uwagi na rozproszoną zabudowę oraz niską gęstość zaludnienia budowa sieci kanalizacyjnej jest nieopłacalna pod względem finansowym. W przypadku, gdy ustanowienie systemu kanalizacji zbiorczej i oczyszczalni ścieków nie jest uzasadnione, ponieważ nie przyniosłoby korzyści dla środowiska lub powodowałoby nadmierne koszty, należy zastosować pojedyncze systemy lub inne właściwe systemy zapewniające ochronę. Większość mieszkańców korzysta z indywidualnych wiejskich oczyszczalni ścieków (525 sztuk w 2021 r.) lub szamb.



XV. GOSPODARKA MIESZKANIOWA I KOMUNALNA.

Mieszkaniowy zasób Gminy Lipno według stanu na dzień 31 grudnia 2021 roku stanowi 24 lokali o łącznej powierzchni użytkowej 961,34 m², usytuowanych w 7 budynkach, położonych w następujących miejscowościach:

- Lipno ul. Mickiewicza 29 – w budynku wynajmuje się 1 mieszkanie, o powierzchni 42,00 m², pozostała powierzchnia budynku przeznaczona jest na biura UG Lipno,
- Kłokock 75 – w budynku znajduje się 5 mieszkań socjalnych o łącznej pow. 185 m²,
- Karnkowo 100 - w budynku znajduje się 6 mieszkań socjalnych o łącznej pow. 192 m²,
- Karnkowo 42 - w budynku znajduje się 1 mieszkanie o łącznej pow. 75 m², pozostała powierzchnia budynku przeznaczona jest na przedszkole,
- Chlebowo 35 - w budynku znajduje się 6 mieszkań o łącznej pow. 214 m²,
- Złotopole 18a - w budynku znajdują się 1 mieszkanie o łącznej pow. 58,00 m²,
- Trzebiegoszcz 49A - w budynku znajdują się 4 mieszkania o łącznej pow. 196,00 m².

Przeciętna powierzchnia użytkowa mieszkania wynosiła 40,08 m².

W 2021 r. nie powiększono zasobu mieszkaniowego Gminy. Społeczna Komisja Mieszkaniowa Gminy Lipno rozpatrzyła sprawy 11 wniosków skierowanych do Wójta Gminy Lipno dotyczących spraw lokalowych w bieżącym roku .

Dokonano aktualizacji danych wnioskodawców z listy oczekujących na lokal z 2020 roku. Pisma aktualizacyjne złożyła jedna rodzina z dwóch oczekujących. Jedna rodzina nie złożyła pisma aktualizacyjnego potwierdzającego dalsze problemy mieszkaniowe, co skutkowało skreśleniem z listy oczekujących na lokal z mieszkaniowego zasobu Gminy Lipno. W 2021 r. nie dokonano sprzedaży mieszkań, znajdujących się w zasobie gminy oraz nie wszczęto postępowań eksmisyjnych, dotyczących opuszczenia lokali mieszkalnych, będących w zasobach gminy.

Zasady i sposób zarządzania lokalami i budynkami komunalnymi pozostają do dyspozycji Wójta Gminy Lipno z zachowaniem i przestrzeganiem przepisów wynikających z ustawy regulującej ochronę praw lokatorów oraz z zastosowaniem przepisów kodeksu Cywilnego.

XVI. GMINNY PROGRAM PROFILAKTYKI I ROZWIĄZYWANIA PROBLEMÓW ALKOHOLOWYCH ORAZ PRZECIWDZIAŁANIA NARKOMANII NA TERENIE GMINY LIPNO NA ROK 2020.

Rada Gminy Lipno Uchwałą Nr XX/110/2020 z dnia 8 grudnia 2020 r. przyjęła Gminny Program profilaktyki i rozwiązywania problemów alkoholowych oraz przeciwdziałania narkomanii na terenie Gminy Lipno na rok 2021, który został zamieniony Uchwałą Rady Gminy Lipno Nr XXIII/135/2021 z dnia 11 marca 2021 r i Uchwałą Rady Gminy Lipno Nr XXVII/161/2021 z dnia 28 września 2021 r. Jest on opracowany z uwzględnieniem polityki społecznej Gminy i opiera się na następujących dokumentach:

- *Strategia Rozwiązywania Problemów Społecznych na terenie Gminy Lipno na lata 2021-2025,*



– *Gminny Program Przeciwdziałania Przemocy w Rodzinie dla Gminy Lipno na lata 2021-2025.*

Program jest adresowany do mieszkańców Gminy Lipno, ze szczególnym uwzględnieniem osób uzależnionych od alkoholu i nadużywających alkoholu, osób uzależnionych od środków psychoaktywnych, a także członków ich rodzin, którzy są bezpośrednio narażeni na przeróżne szkody i zagrożenia wynikające z obecności alkoholu i narkotyków w życiu codziennym. Program obejmuje również działania profilaktyczne skierowane do dzieci oraz młodzieży uczącej się i zamieszkującej na terenie Gminy Lipno. Jego zadaniem jest zapobieganie przedwczesnemu używaniu alkoholu i zażywaniu narkotyków oraz towarzyszącym temu konsekwencjom.

Zadania ujęte w Programie są inicjowane przez Gminną Komisję Rozwiązywania Problemów Alkoholowych w Lipnie powołaną przez Wójta Gminy Lipno. Za realizację programu odpowiada Koordynator Gminnego Programu Profilaktyki i Rozwiązywania Problemów Alkoholowych i Przeciwdziałania Narkomanii. Komisja ma swoją siedzibę w Urzędzie Gminy Lipno i zbiera się na swoich posiedzeniach w zależności od potrzeb, co najmniej jeden raz w miesiącu.

Na 2021 rok zaplanowano środki na finansowanie Programu w wysokości 170 511,- zł, pochodzą z opłat za korzystanie z zezwoleń na sprzedaż napojów alkoholowych, z tytułu opłat od sprzedaży napojów alkoholowych w opakowaniach jednostkowych o ilości nominalnej napoju nieprzekraczającej 300 ml oraz pozostałych w budżecie niewykorzystanych w roku 2020 środków finansowych, które zostały ujęte w budżecie gminy w dziale 851 „Ochrona Zdrowia”:

- Rozdział 85154 „Przeciwdziałanie alkoholizmowi” – 165 511,- zł,
- Rozdział 85153 „Zwalczanie Narkomanii” – 5 000 zł.

Natomiast na 2020 rok zaplanowane środki na finansowanie Programu wynosiły 149 800,- zł.

XVII. GMINNA KOMISJA ROZWIĄZYWANIA PROBLEMÓW ALKOHOLOWYCH W LIPNIE.

1. Działalność Gminnej Komisji Rozwiązywania Problemów Alkoholowych w Lipnie.

W realizacji powyższych zadań Koordynator i Gminna Komisja Rozwiązywania Problemów Alkoholowych w Lipnie w 2021 roku szczególny nacisk kładli na współpracę z instytucjami pomocowymi i edukacyjnymi. Współpraca z tymi instytucjami jest związana z wielokierunkowością długofalowych działań, podjętych wcześniejszych latach przez Komisję, w zakresie interdyscyplinarnej pomocy rodzinom. Obejmowała ona współpracę z następującymi instytucjami:

- Gminnym Ośrodkiem Pomocy Społecznej w Lipnie,
- Komendą Powiatową Policji w Lipnie,
- Poradnią Terapii Uzależnień w Czerniewicach i Radziejowie
- Sądem Rodzinnym w Lipnie oraz kuratorami zawodowymi i społecznymi,
- Terenową Stacją Sanitarно – Epidemiologiczną w Lipnie,
- Zespołami Szkół na terenie gminy Lipno,



- Poradnię Psychologiczno – Pedagogiczną w Lipnie,
- Kościołami oraz Ośrodek Kultury Gminy Lipno z siedzibą w Wichowie.
- Wojewódzkim Ośrodkiem Terapii Uzależnień i Współuzależnień w Toruniu – Czerniewice – Oddział Odwykowy Całodobowy i ZOZ Radziejów – Oddział Terapii Uzależnień.

Gminna Komisja Rozwiązywania Problemów Alkoholowych w Lipnie oraz Koordynator spotykali się na posiedzeniach co najmniej raz w miesiącu. Ich działalność polegała na:

- sprawowaniu nadzoru nad postrzeganiem warunków sprzedaży napojów alkoholowych poprzez podejmowanie zadań kontrolnych i wydaniem opinii w formie postanowień – wydano 3 opinie w formie postanowień,
- motywowaniu osób do podjęcia się leczenia odwykowego,
- omawianiu podejmowanych działań na rzecz osób dotkniętych przemocą w rodzinie,
- rozpowszechnianiu programu profilaktyki wśród mieszkańców Gminy Lipno poprzez udział w kampaniach ogólnopolskich i organizowaniu konkursów dla Zespołów Szkół.

W ramach procedury orzekania o poddaniu się przymusowemu leczeniu odwykowemu do Komisji wpłynęło 12 podań z wnioskiem o leczenie, 1 osoba podjęła leczenie na Oddziale Terapii Uzależnień od Alkoholu w Czerniewicach.

1.1. Prowadzona działalność informacyjno – edukacyjna w szczególności dla dzieci i młodzieży w zakresie profilaktyki:

- sfinansowanie działań profilaktyczno-edukacyjnych „uzależnienia ?-Mam lepszy pomysł”;
- sfinansowanie uczestnictwa w programie szkoleniowym w zakresie ochrony p.poż. „Pali się wraz z elementami profilaktyki i rozwiązywania problemów alkoholowych”;
- sfinansowanie „Akcji lato”
- zakup materiałów promujących profilaktykę problemów alkoholowych i narkomanii;
- sfinansowanie konkurs szkolnego „Korowód Bajek i Postaci”-przeprowadzenie zajęć „Rola bajki w rozwoju i wychowaniu dziecka w czasie pandemii COVID;
- zakupiono materiały profilaktyczne dla dzieci i młodzieży celem integracji w szkołach (zakup chust animacyjnych);
- sfinansowano imprezę profilaktyczno-edukacyjną połączoną z gminnym konkursem kolęd „Alkohol, to masz wróg – nie chcę go w moim domu”;
- sfinansowano konkurs „Uzależnienia – nie jesteśmy obojętni”
- sfinansowano konkurs wiedzy o uzależnieniach;
- sfinansowano konkurs „Szukam talentów”;
- sfinansowano konkurs plastyczny „Ucieknij nałogom w pasję”;
- sfinansowano program „Świadomie bez nałogów”



- sfinansowano konkurs profilaktyczny „Nie wchodzę w uzależnienia-Rozwijam Kreatywność”;
- sfinansowano konkurs „Stop dla narkotyków, alkoholu, papierosów i dopalaczy”.

1.2. Dofinansowanie organizacji imprez bezalkoholowych oraz przedsięwzięć związanych z promocją zdrowego stylu życia zorganizowanych przez szkoły, społeczność lokalną, w tym:

- turniej piłki nożnej drużyn sołeckich o puchar Wójta gminy Lipno;
- otwarty turniej tenisa stołowego o puchar Wójta Gminy Lipno;
- turniej tenisa stołowego drużyn sołeckich o puchar Wójta Gminy Lipno;
- organizacja dwóch otwartych turniejów szachowych o puchar Wójta Gminy Lipno.

Podczas imprez promowano zdrowy styl życia bez nałogów. Odbyły się konkursy- rozgrywki sportowe, pogadanki, konkursy plastyczne połączone z programami profilaktycznymi. W organizację imprez włączyła się aktywnie społeczność lokalna oraz miejscowi nauczyciele.

Na realizację gminnego programu profilaktyki i rozwiązywania problemów alkoholowych wydano kwotę 155 138,74 zł, a 5000 zł zostało wykorzystane na realizację gminnego programu przeciwdziałania narkomanii. W porównaniu do roku poprzedniego była to kwota wyższa, gdyż w roku 2020 na ten cel wydano kwotę 130 930,12zł i 5000 zł na realizację gminnego programu przeciwdziałania narkomanii.

2. Punkty sprzedaży alkoholu.

Na terenie Gminy Lipno znajduje się łącznie 26 punktów sprzedaży alkoholu. W tym 22 punkty, w których alkohol sprzedawany jest do spożycia poza miejscem sprzedaży (sklepy). W 8 punktach prowadzona jest sprzedaż napojów alkoholowych przeznaczonych do spożycia na miejscu.

Liczba punktów sprzedaży napojów alkoholowych w gminie (stan na 31.XII.2021)								
z napojami przeznaczonymi do spożycia								
1) poza miejscem sprzedaży					2) w miejscu sprzedaży			
		według zawartości alkoholu					według zawartości alkoholu	
1.	2.	3.	4.	5.	6.	7.	8.	9.
ogółem (wszystkich punktów)	Razem	Do 4,5% (oraz piwa)	od 4,5 do 18% (z wyjątkiem piwa)	Pow. 18%	Razem	do 4,5% (oraz piwa)	od 4,5% do 18% (z wyjątkiem piwa)	pow. 18%
26	22	22	19	22	8	8	2	1

Liczba punktów sprzedaży napojów alkoholowych w gminie (stan na 31.XII.2020)								
34	26	25	23	24	8	8	2	1

Liczba punktów sprzedaży napojów alkoholowych w gminie (stan na 31.XII.2019)								
33	26	25	23	24	7	7	2	1

Liczba punktów sprzedaży napojów alkoholowych w gminie (stan na 31.XII.2018)								
35	27	27	25	26	8	8	2	1



Liczba zezwoleń na sprzedaż napojów alkoholowych wydanych w 2021 roku (stan na 31.XII.2021)								
z napojami przeznaczonymi do spożycia								
1) poza miejscem sprzedaży					2) w miejscu sprzedaży			
według zawartości alkoholu					według zawartości alkoholu			
1.	2.	3.	4.	5.	6.	7.	8.	9.
ogółem (wszystkich zezwoleń)	Razem	Do 4,5% (oraz piwa)	od 4,5 do 18% (z wyjątkiem piwa)	Pow. 18%	razem	Do 4,5% (oraz piwa)	od 4,5% do 18% (z wyjątkiem piwa)	pow. 18%
9	7	6	6	5	2	2	0	0

Zgodnie z obowiązującą Uchwałą Nr XXXVII/270/18 Rady Gminy Lipno z dnia 26 czerwca 2018 r. w sprawie ustalenia maksymalnej liczby zezwoleń na sprzedaż napojów alkoholowych odrębnie dla poszczególnych rodzajów napojów alkoholowych przeznaczonych do spożycia w miejscu i poza miejscem sprzedaży oraz zasad usytuowania na terenie gminy miejsc sprzedaży i podawania napojów alkoholowych na terenie Gminy Lipno ustalono maksymalną liczbę 185 zezwoleń na sprzedaż napojów alkoholowych w tym:

- 75 zezwoleń na sprzedaż napojów alkoholowych zawierających do 4,5 proc. zawartości alkoholu oraz na piwo;
- 50 zezwoleń na sprzedaż napojów alkoholowych zawierających powyżej 4,5 proc. do 18 proc. zawartości alkoholu (z wyjątkiem piwa);
- 60 zezwoleń na sprzedaż napojów alkoholowych powyżej 18 proc. zawartości alkoholu.

W ramach limitu, ustalono 45 zezwoleń na sprzedaż napojów alkoholowych przeznaczonych do spożycia w miejscu sprzedaży w tym:

- 25 zezwoleń na sprzedaż napojów alkoholowych zawierających do 4,5 proc. zawartości alkoholu oraz na piwo;
- 10 zezwoleń na sprzedaż napojów alkoholowych zawierających powyżej 4,5 proc. do 18 proc. zawartości alkoholu (z wyjątkiem piwa);
- 10 zezwoleń na sprzedaż napojów alkoholowych powyżej 18 proc. zawartości alkoholu.

W ramach limitu udzielono 140 zezwoleń na sprzedaż napojów alkoholowych przeznaczonych do spożycia poza miejscem sprzedaży w tym:

- 50 zezwoleń na sprzedaż napojów alkoholowych zawierających do 4,5 proc. zawartości alkoholu oraz na piwo;
- 40 zezwoleń na sprzedaż napojów alkoholowych zawierających powyżej 4,5 proc. do 18 proc. zawartości alkoholu (z wyjątkiem piwa);
- 50 zezwoleń na sprzedaż napojów alkoholowych powyżej 18 proc. zawartości alkoholu.

Na 74 zezwoleń obowiązujących na koniec 2021 r., w 26 punktach sprzedaży alkoholu na terenie Gminy Lipno łącznie sprzedano za kwotę 4 261 026 zł. w tym:



- piwa za kwotę 1 890 613 zł.
- wina za kwotę 279 959 zł.
- wódki za kwotę 2 090 454 zł.

Zestawienie sporządzono na podstawie oświadczeń o wartości sprzedanych alkoholi składanych przez przedsiębiorców prowadzących działalność handlu alkoholem.

Z zebranych powyżej danych wynika, że w 2021 roku sprzedano na terenie gminy Lipno alkoholi za kwotę niższą o około 1 828 280 zł w stosunku do roku poprzedniego.

W celu pozyskania dodatkowych środków na finansowanie zadań własnych gminy pobierają opłatę za korzystanie z zezwoleń na sprzedaż napojów alkoholowych. Opłata ta określona ustawą w roku 2021 wyniosła 129 878,43 złotych

Dochody z opłat za zezwolenia wydane na podstawie art. 18 lub art. 181 oraz dochody z opłat określonych w art. 111 ustawy z dnia 26 października 1982 r. o wychowaniu w trzeźwości i przeciwdziałaniu alkoholizmowi wykorzystywane są na realizację gminnych programów profilaktyki i rozwiązywania problemów alkoholowych oraz przeciwdziałania narkomanii.

XVIII. POMOC SPOŁECZNA.

Placówką realizującą zadania pomocy społecznej na terenie Gminy Lipno jest Gminny Ośrodek Pomocy Społecznej w Lipnie. Adresatami wsparcia socjalnego są najczęściej rodziny cierpiące niedostatek z powodu ubóstwa bądź bezrobocia, rodziny wielodzietne, rodziny niewydolne opiekuńczo i wychowawczo, osoby niepełnosprawne, rodziny dotknięte przemocą i uzależnieniami.

Pomoc i wsparcie w gminie Lipno z pomocy społecznej w 2021 roku uzyskało 878 osób, co stanowiło 7,59 % wszystkich mieszkańców gminy. W roku oceny, w stosunku do 2020 roku, łączna liczba osób korzystających z pomocy i wsparcia zmniejszyła się o 81 osób. Natomiast liczba rodzin, którym przyznano świadczenie z pomocy społecznej zmniejszyła się w stosunku do roku poprzedniego o 24 rodzin. W przypadku długotrwale korzystających z pomocy społecznej ich liczba osiągnęła poziom 233 osób, co oznaczało spadek w stosunku do roku 2020 o 92 osoby. W gminie Lipno najczęściej występującymi przyczynami trudnej sytuacji życiowej osób i rodzin a jednocześnie powodami ubiegania się o pomoc społeczną, wskazanymi przez ośrodek pomocy społecznej w 2021 roku było kolejno: ubóstwo, bezrobocie, niepełnosprawność, długotrwała choroba.

1. Pomoc i wsparcie w gminie Lipno z pomocy społecznej w 2021 roku w postaci świadczeń pieniężnych uzyskało 613 osób w formie:

- zasiłku stałego dla 46 rodzin (447 świadczeń) na kwotę 255 778,54 zł,
- zasiłku okresowego dla 120 rodzin (544 świadczenia) na kwotę 294 984,29 zł,
- zasiłków celowych dla 99 rodzin na kwotę 42 032,53 zł,
- zasiłków celowych z tytułu zdarzenia losowego dla 4 rodzin na kwotę 18000 zł,



- zasiłki celowe na pokrycie wydatków związanych z klęską żywiołową lub ekologiczną dla 9 rodzin na kwotę 97 239 zł,
- stypendiów i zasiłków szkolnych dla 185 uczniów w kwocie 231 582,40 zł, w tym środki własne – 46 316,48 zł.
- świadczeń pieniężnych na zakup posiłku lub żywności dla 44 rodzin w kwocie 11 400 zł, w tym wkład własny 2 280 zł

2. W postaci świadczeń niepieniężnych pomoc i wsparcie w formie:

- składki zdrowotnej dla 45 osób (445 świadczeń) na kwotę 23 012,22 zł,
- specjalistycznych usług opiekuńczych dla osób z zaburzeniami psychicznymi dla 8 osób (2 153 świadczeń). Koszt usług wyniósł 132 060 zł, w tym odpłatność klienta wyniosła 9 881,70 zł,
- usługi opiekuńcze świadczone były dla 6 osób. Koszt usług wyniósł 40 489 zł, w tym odpłatność klienta za wykonane usługi wyniosła 18 948,70 zł,
- specjalistyczne usługi opiekuńcze świadczone były dla 8 osób. Koszt usług wyniósł 134 580 zł, w tym odpłatność klienta za wykonane usługi wyniosła 19 044 zł,
- schronienia dla 8 osób umieszczonych w schroniskach dla osób bezdomnych i schroniskach dla osób bezdomnych z usługami opiekuńczymi. Za ich pobyt poniesiono koszt w łącznej kwocie 96 538 zł w tym odpłatność klienta za pobyt wyniosła 50 303,50 zł,
- odpłatność za 10 osób umieszczonych w domach pomocy społecznej na kwotę 376 459,06 zł,
- pomocy z programu „Posiłek w szkole i w domu” dla 220 uczniów. Koszt świadczeń wyniósł 93 092,62 zł, w tym środki własne- 18 618,52 zł,
- opłat za pobyt 9 dzieci w 5 rodzinach zastępczych w kwocie 56 420,58 zł oraz za pobyt 4 dzieci w placówkach opiekuńczo - wychowawczych w kwocie 45 080,57 zł.
- przyjęto 39 wniosków o wydanie Karty Dużej Rodziny. Koszt realizacji zadania wyniósł 564,95 zł

Gminny Ośrodek Pomocy Społecznej w Lipnie w 2021 roku w ramach realizowanego projektu „Kujawsko – Pomorska Teleopieka” przekazał seniorom z terenu gminy Lipno bransoletki życia – opaski do teleopieki. Są to urządzenia alarmowo- monitorujące, służące osobom potrzebującym wsparcia w codziennym funkcjonowaniu, do wezwania pomocy w sytuacji zagrożenia życia lub zdrowia.

Analizując liczbę osób objętych wsparciem pomocy społecznej w stosunku do liczby mieszkańców Gminy Lipno przyjąć należy, iż w 2021 roku pomocą społeczną zostało objętych 295 rodzin. W rodzinach tych było 878 osób, co stanowi 7,59 % ogółu ludności zamieszkałej na terenie gminy.

Podsumowując realizację zadań pomocy społecznej w latach ubiegłych zaobserwować można, że liczba rodzin objętych pomocą społeczną w niewielkim stopniu spada. Procentowe dane liczbowe nie stanowią jednak wagi problemów społecznych, z jakimi borykają się osoby zgłaszające się do pomocy społecznej. Rozwiązywanie problemów społeczności lokalnej ma inny charakter niż tylko pomocy finansowej i jest rozpatrywane w zakresie świadczonej szeroko pojętej pracy socjalnej. Spadająca liczba osób



korzystających z bieżącego wsparcia finansowego nie pomniejsza nakładów pracy socjalnej świadczonej przez pracowników socjalnych.

3. Asystent rodziny.

Zakres działań podejmowanych przez asystenta rodziny jest bardzo szeroki, jednym z takich działań jest nawiązywanie współpracy z wszystkimi instytucjami związanymi z daną rodziną (np. pracownik socjalny, kurator, pedagog szkolny, wychowawca, dzielnicowy itd.) W 2021 roku w ramach współpracy asystent odbył 15 wizyt z pracownikiem socjalnym, 32 razy kontaktował się z placówkami oświatowymi tj. pedagogami i wychowawcami ze szkół w następujących miejscowościach: Radomice, Maliszewo, Karnkowo, Trzebiegoszcz, SP 2 Lipno, ZST w Lipnie oraz ze Specjalnym Ośrodkiem Szkolno-Wychowawczym w Wielgim, MOW w Kruszwicy, Placówką Opiekuńczo-Wychowawczą „Parkowa” w Lipnie. Współpraca z instytucjami oświatowymi doprowadziła do większego zaangażowania rodziców w życie szkolne dzieci oraz zrozumienia ich potrzeb. Dzieci uzyskiwały wsparcie w zakresie poprawy wyników w nauce. Asystent rodziny współpracował z Poradnią Psychologiczno- Pedagogiczną w Lipnie. W związku z podjętymi działaniami w 14 rodzinach objętych pomocą asystenta w 2021 roku z pomocy Poradni skorzystało 15 dzieci . Pomoc obejmowała: poradnictwo dla rodziców oraz przebadanie dzieci na okoliczność problemów dydaktycznych i wychowawczych, czego efektem było wydanie opinii psychologiczno-pedagogicznych i orzeczeń o potrzebie kształcenia specjalnego, mających na celu poprawę funkcjonowania dzieci w szkole i dostosowanie odpowiedniej pomocy dydaktycznej do potrzeb. 5 dzieci brało udział w zajęciach wczesnego wspomagania rozwoju dziecka. W ramach zaangażowania mającego na celu pomoc rodzinie w prawidłowym funkcjonowaniu w społeczeństwie asystent rodziny współpracował z 5 kuratorami. W rodzinach z problemami alkoholowymi prowadzono profilaktyczną działalność informacyjną i edukacyjną w celu wzmocnienia rodziny, która przeżywa trudności w wypełnianiu funkcji opiekuńczo-wychowawczej. W wyniku współpracy z asystentem 2 osoby podjęły leczenie w Poradni Terapii Uzależnień w Lipnie. 2 osoby podjęły leczenie odwykowe na Oddziale Odwykowym w Czerniewicach. 3 osoby poddały się zabiegowi implantacji podskórnej disulfiramu. 12 rodzin z którymi współpracuje asystent rodziny skorzystało ze wsparcia psychologa z Punktu Konsultacyjnego działającego przy GKRPA.

Współpraca z asystentem rodziny w 2020 roku przedstawia się następująco:

		2019	2020	2021
Liczba rodzin, które korzystały z usług asystenta rodziny	Ogółem	12	13	14
	w tym zobowiązane przez Sąd	7	10	12
Liczba rodzin objęta wsparciem asystenta rodziny	do 3 miesięcy	1	0	1
	powyżej 3 do 12 miesięcy	1	5	1



		powyżej roku	10	7	12
Liczba rodzin, z którymi asystent zakończył pracę	w tym	ze względu na uzyskanie pełnoletności dzieci	1	0	0
		ze względu na osiągnięcie celów	2	1	0
		ze względu na zmianę miejsca zamieszkania	1	0	1

W okresie sprawozdawczym z usług asystenta rodziny skorzystało 14 rodzin, w tym 12 rodzin zobowiązanych przez sąd do współpracy. Ze względu na zmianę miejsca zamieszkania współpraca z 1 rodziną została zakończona.

Warto podkreślić, iż dzięki przystąpieniu do projektu „RODZINA W CENTRUM 3” realizowanego przez Powiatowe Centrum Pomocy Rodzinie w Lipnie 9 rodzin korzystało systematycznie z fachowych porad psychologów oraz pedagogów w zakresie zdobywania i pogłębiania wiedzy odnośnie stosowania prawidłowych metod wychowawczych wobec dzieci. W ramach projektu rodziny skorzystały także z porad psychiatrycznych, terapii rodzinnej, warsztatów wzmacniających kompetencje rodzicielskie oraz zajęć socjoterapeutycznych dla dzieci. Dzieci brały udział w warsztatach „Moje emocje”.

Dzieci skorzystały z wyjazdu na kolonie realizowane przez Kuratorium Oświaty w Bydgoszczy w dniach 08.07.2021 r.- 17.07.2021 r.

4. Świadczenia rodzinne.

Gminny Ośrodek Pomocy Społecznej w Lipnie realizuje zadania z zakresu świadczeń rodzinnych, zasiłku dla opiekuna, świadczeń z funduszu alimentacyjnego i świadczeń wychowawczych.

4.1. Realizacja świadczenia wychowawczego.

W roku 2021 liczba rodzin pobierających świadczenie wychowawcze wyniosła 1341. W odniesieniu do roku 2020 zmniejszyła się o 2 rodziny. Natomiast w odniesieniu do roku 2019 wzrosła o 26 rodzin.

Poniesione z budżetu państwa wydatki na wypłatę świadczeń wychowawczych w roku 2021 wyniosły 13 323 677 zł. Natomiast w roku 2020 wyniosły 13 572 139 zł. Wydatki w tym zakresie kształtowały się na podobnym zakresie.

Kwota odzyskanych nienależnie pobranych świadczeń wychowawczych na dzień 31.12.2021 r. wyniosła 820,51 zł, a na dzień 31.12.2020 r. wyniosła 5500,00 zł.

Poniżej prezentujemy w formie tabelarycznej szczegółowe dane za lata 2018, 2019, 2020 i 2021 r. dotyczące liczby rodzin korzystających ze świadczenia wychowawczego oraz poniesione na ten cel wydatki.



Liczba rodzin korzystających ze świadczenia wychowawczego.

ROK	LICZBA RODZIN
2018	979
2019	1315
2020	1343
2021	1341

Świadczenie wychowawcze – wydatki.

ROK	WYDATKI W ZŁ
2018	9 864 877
2019	11 479 138
2020	13 572 139
2021	13 232 677

1.2. Realizacja świadczenia dobry start.

W 2020 r. złożone zostały 1092 wnioski o ustalenie prawa do świadczenia dobry start. Liczba przyznanych świadczeń dobry start w roku 2020 wyniosła 1581. Liczba dzieci objętych programem dobry start wyniosła 1579. Poniesione z budżetu państwa w 2020 r. wydatki na wypłatę świadczeń dobry start wyniosły 473 700 zł. W porównaniu do lat poprzednich nastąpił spadek liczby świadczeń i wydatków co przedstawia poniższa tabela.

ROK	LICZBA WNIOSKÓW	LICZBA ŚWIADCZEN	WYDATKI
2018	1048	1601	479 700
2019	1078	1636	490 500
2020	1092	1581	473 700
2021			

1.3. Świadczenia rodzinne.

W grupie świadczeń rodzinnych wyodrębnia się:

- 1) zasiłek rodzinny wraz z dodatkami do zasiłku rodzinnego;
- 2) świadczenia opiekuńcze;
- 3) jednorazową zapomogę z tytułu urodzenia się dziecka;
- 4) świadczenie rodzicielskie.

W 2021 r. ze świadczeń rodzinnych korzystało 807 rodzin. Ogółem wypłacono środki finansowe na kwotę 5 768 814 zł, w porównaniu do roku 2020 nastąpił wzrost o 96 783 zł.

W poniższej tabeli przedstawiono liczbę rodzin korzystających ze świadczeń rodzinnych i wydatki na ten cel.



ROK	LICZBA RODZIN	WYDATKI
2018	1041	5 460 279
2019	1008	5 516 115
2020	892	5 672 031
2021	807	5 768 814

W roku 2021 zasiłki rodzinne wraz z dodatkami pobierały 503 rodziny, na które przeznaczono kwotę 2 122 563 zł. W porównaniu do roku 2020 nastąpił spadek o 154 903 zł, co obrazuje poniższa tabela

ROK	LICZBA RODZIN	WYDATKI
2018	718	2 779 651
2019	664	2 496 548
2020	576	2 277 466
2021	503	2 122 563

W analizowanym okresie nastąpił spadek wydatków na jednorazowe świadczenie z tytułu urodzenia dziecka, u którego zdiagnozowano ciężkie i nieodwracalne upośledzenie albo nieuleczalną chorobę zagrażającą jego życiu, które powstały w prenatalnym okresie rozwoju dziecka lub w czasie porodu. W roku 2021 wydatkowano na ten cel 8 000 zł., tj. o 1 świadczenie mniej w porównaniu do roku poprzedniego, zgodnie z niżej zamieszczoną tabelą.

ROK	LICZBA ŚWIADCZEŃ	WYDATKI
2018	5	20 000
2019	2	8 000
2020	3	12 000
2021	2	8000

W roku 2021 odnotowano wzrost liczby świadczeń w zakresie świadczeń opiekuńczych. Na zwiększenie liczby świadczeń, miał wpływ m.in. wzrost miesięcznej kwoty świadczenia pielęgnacyjnego. W roku 2019 wysokość świadczenia pielęgnacyjnego wynosiła 1583 zł, w roku 2020 wzrosła do kwoty 1830 zł miesięcznie, natomiast w roku 2021 wynosiła 1971 zł.

W poniższej tabeli ujęto liczbę świadczeń w rozbiciu na poszczególne świadczenia opiekuńcze w latach 2018 -2021.

ŚWIADCZENIA OPIEKUŃCZE - liczba świadczeń	2018	2019	2020	2021
Zasiłek pielęgnacyjny - osobie niepełnosprawnej w wieku powyżej 16. roku życia legitymującej się orzeczeniem o umiarkowanym stopniu niepełnosprawności, jeżeli niepełnosprawność powstała w wieku do ukończenia 21 roku życia	1234	1176	1113	1189
Zasiłek pielęgnacyjny - dla niepełnosprawnego dziecka	926	1033	1133	1209
Zasiłek pielęgnacyjny - osobie niepełnosprawnej w wieku powyżej 16. roku życia o znacznym stopniu niepełnosprawności	2008	2026	1829	1644
Zasiłek pielęgnacyjny - osobie, która ukończyła 75 lat	12	9	0	10
Zasiłek pielęgnacyjny - ogółem	4180	4244	4075	4052
Specjalny zasiłek opiekuńczy	618	603	514	416
Świadczenie pielęgnacyjne	722	770	875	1049



Świadczenia opiekuńcze ogółem - Zasiłek pielęgnacyjny, świadczenia pielęgnacyjne, specjalny zasiłek opiekuńczy	5520	5617	5464	5517
--	------	------	------	------

W roku 2021 wydatki na świadczenia opiekuńcze ogółem – zasiłek pielęgnacyjny, świadczenie pielęgnacyjne, specjalny zasiłek opiekuńczy – wyniosły 3 191 576 zł, tj. o 14,16 % więcej w porównaniu do roku 2020. Natomiast w roku 2020 wydatki na świadczenia opiekuńcze ogółem – zasiłek pielęgnacyjny, świadczenie pielęgnacyjne, specjalny zasiłek opiekuńczy – wyniosły 2 795 639 zł, tj. o 16,75 % więcej w porównaniu do roku 2019.

W poniżej tabeli ujęto kwoty wydatków z przeznaczeniem na świadczenie opiekuńcze.

ŚWIADCZENIA OPIEKUŃCZE	2018	2019	2020	2021
Zasiłek pielęgnacyjny - osobie niepełnosprawnej w wieku powyżej 16. roku życia legitymującej się orzeczeniem o umiarkowanym stopniu niepełnosprawności, jeżeli niepełnosprawność powstała w wieku do ukończenia 21 roku życia	194 897	222 785	240 230	256 634
Zasiłek pielęgnacyjny - dla niepełnosprawnego dziecka	146 265	195 910	244 547	260 951
Zasiłek pielęgnacyjny - osobie niepełnosprawnej w wieku powyżej 16. roku życia o znacznym stopniu niepełnosprawności	317 498	383 689	394 583	354 841
Zasiłek pielęgnacyjny - osobie, która ukończyła 75 lat	1 899	1660	0	2158
Zasiłek pielęgnacyjny - ogółem	660 559	804 044	879 360	874 584
Specjalny zasiłek opiekuńczy	329 517	372 435	318 143	257 600
Świadczenie pielęgnacyjne	1 065 538	1 218 064	1 597 866	2 059 392
Świadczenia opiekuńcze ogółem - Zasiłek pielęgnacyjny, świadczenia pielęgnacyjne, specjalny zasiłek opiekuńczy	2 055 614	2 394 543	2 795 369	3 191 576

Osoby pobierające świadczenie pielęgnacyjne oraz specjalny zasiłek opiekuńczy objęte są ubezpieczeniem emerytalnym i rentowym przy spełnieniu warunków określonych przepisami oraz ubezpieczeniem zdrowotnym w przypadku nieposiadania innego tytułu do ubezpieczenia.

W roku 2021 w porównaniu do roku 2020 odnotowano wzrost wydatków na ubezpieczenie emerytalne i rentowe o 11,54 % oraz wydatków na ubezpieczenie zdrowotne o 16,10 %. Natomiast w roku 2020 w porównaniu do roku 2019 odnotowano wzrost wydatków na ubezpieczenie emerytalne i rentowe o 27,96 % oraz wydatków na ubezpieczenie zdrowotne o 27,34 %. Wzrost wydatków na ubezpieczenie emerytalno-rentowe i zdrowotne jest wynikiem zwiększonych wydatków na świadczenia opiekuńcze, a w szczególności na świadczenie pielęgnacyjne, gdzie odnotowano wzrost o 28,88 % w stosunku do roku 2020.

W poniższej tabeli przedstawiono dane dotyczące opłaconych składek na ubezpieczenie i wydatków na ten cel.



Lp.	WYSZCZEGÓLNIENIE	2018		2019		2020		2021	
		WYDATKI	LICZBA ŚWIADCZEŃ	WYDATKI	LICZBA ŚWIADCZEŃ	WYDATKI	LICZBA ŚWIADCZEŃ	WYDATKI	LICZBA ŚWIADCZEŃ
1.	Składki na ubezpieczenie emerytalne i rentowe	259 496	1042	329 380	1124	421 473	1185	470 116	1178
2.	Składki na ubezpieczenie zdrowotne	84 326	1007	110 162	1141	140 279	1203	162 857	1207

W roku 2021 odzyskano 100 % nienależnie pobranych świadczeń rodzinnych.

Informacja o odzyskanych nienależnie pobranych świadczeniach rodzinnych.

ROK	KWOTA
2018	6 813
2019	13 254
2020	25 634
2021	7 930

1.4. Zasiłek dla opiekuna.

Gminny Ośrodek Pomocy Społecznej w Lipnie realizuje ustawę z dnia 4 kwietnia 2014 r. o ustaleniu i wypłacie zasiłków dla opiekunów (Dz.U. z 2017, poz. 2092). Zasiłek dla opiekuna przysługuje osobom, które utraciły prawo do świadczenia pielęgnacyjnego z dniem 1 lipca 2013 r. w związku z wygaśnięciem z mocy prawa decyzji przyznającej prawo do świadczenia pielęgnacyjnego. W roku 2021 z zasiłku dla opiekuna korzystały 23 osoby. Osoby pobierające zasiłek dla opiekuna objęte są ubezpieczeniem emerytalnym i rentowym przy spełnieniu warunków określonych przepisami oraz ubezpieczeniem zdrowotnym w przypadku nieposiadania innego tytułu do ubezpieczenia. Zasiłek dla opiekuna w roku 2021 wypłacono na kwotę 135 857 zł, co stanowi 221 świadczenia. Wydatki na składki na ubezpieczenie emerytalne i rentowe z tytułu zasiłku dla opiekuna wyniosły 12 592 zł, co stanowi 74 świadczeń i składki na ubezpieczenie zdrowotne na kwotę 5357 zł, co stanowi 96 świadczeń.

1.5. Fundusz alimentacyjny.

W 2021 roku świadczenia z funduszu alimentacyjnego wypłacono na kwotę 383 127 zł, co stanowi 1055 świadczeń.

Poniższa tabela przedstawia liczbę osób i rodzin korzystających ze świadczenia z funduszu alimentacyjnego oraz wydatki na ten cel.



ROK	LICZBA RODZIN	LICZBA OSÓB	LICZBA ŚWIADCZEŃ	WYDATKI
2018	62	108	1335	441 912
2019	59	108	1232	409 740
2020	55	100	1100	387 850
2021	53	95	1055	383 127

Kwota zwrócona przez dłużników alimentacyjnych z tytułu wypłaconych świadczeń z funduszu alimentacyjnego w 2021 roku wyniosła **177 582,77 zł**. Poniższa tabela przedstawia porównanie kwot z lat minionych.

ROK	KWOTA ZWROTU
2018	138 485, 69
2019	136 414, 05

ROK	KWOTA ZWROTU
2020	174 120, 46
2021	177 582,77

W 2021 roku kwota odzyskanych nienależnie pobranych świadczeń z funduszu alimentacyjnego wyniosła 0,00 zł.

Liczba dłużników alimentacyjnych w gminie wyniosła 95 osób (2020 r. – 97).

W roku 2021 w sprawach dotyczących świadczeń z funduszu alimentacyjnego i zwrotów należności przez dłużników alimentacyjnych wydano 89 decyzji (2020 r. – 81).

Informacje mające wpływ na skuteczność prowadzonej egzekucji, w szczególności informacje zawarte w wywiadzie alimentacyjnym oraz w oświadczeniu majątkowym dłużnika alimentacyjnego, na bieżąco przekazywane są komornikom sądowym.

Do końca w 2021 roku podjęto następujące działania wobec dłużników alimentacyjnych:

- 1) przekazanie komornikowi sądowemu informacji pochodzących z wywiadu alimentacyjnego oraz oświadczenia majątkowego – **14 spraw;**
- 2) złożenie wniosku o ściganie za przestępstwa określone w art. 209 par. 1 Kodeksu karnego – **62 sprawy;**
- 3) skierowanie wniosku do starosty o zatrzymaniu prawa jazdy dłużnika alimentacyjnego – **0 spraw;**
- 4) zobowiązanie dłużnika alimentacyjnego do zarejestrowania się w PUP jako bezrobotny albo poszukujący pracy – 2 sprawy
- 5) zwrócenie się z wnioskiem o podjęcie działań zmierzających do aktywizacji zawodowej dłużnika alimentacyjnego – **10 spraw;**
- 6) wszczęcie postępowania dotyczącego uznania dłużnika alimentacyjnego za uchylającego się od zobowiązań alimentacyjnych – **8 spraw;**
- 7) wydanie decyzji o uznaniu dłużnika alimentacyjnego za uchylającego się od zobowiązań alimentacyjnych – **3 sprawy;**
- 8) wydanie decyzji o umorzeniu postępowania dotyczącego uznania dłużnika alimentacyjnego za



uchylającego się od zobowiązań alimentacyjnych – **5 spraw;**

Stan należności z tytułu wypłaconych świadczeń z funduszu alimentacyjnego na dzień 31.12.2021 r. wynosił 4 455 610,00 zł. wzrósł w stosunku do roku poprzedniego – na dzień 31.12.2020 r. wynosił 4 385 016 zł.

1.6. Działalność Dziennego Domu „Senior+” w Krzyżówkach.

Od 1 kwietnia 2021 roku na terenie gminy Lipno w miejscowości Krzyżówki 49 rozpoczął swą działalność Dzienny Dom Senior +, który działa w ramach struktury organizacyjnej Ośrodka Pomocy Społecznej w Lipnie zgodnie z Uchwałą nr XXII/128/2021 Rady Gminy Lipno z dnia 28 stycznia 2021 r., w sprawie utworzenia Ośrodka Wsparcia Dziennego Domu „Senior+” w Krzyżówkach w celu realizacji projektu pn. „Utworzenie 13 Dzielnych Domów Pobytu na terenie województwa kujawsko - pomorskiego” ze środków Europejskiego Funduszu Społecznego w ramach Programu Operacyjnego Województwa Kujawsko-Pomorskiego na lata 2014-2020 oraz na podstawie Regulaminu Organizacyjnego nadanego Zarządzeniem nr 2/2021 z dnia 31 marca 2021 przez Kierownika Gminnego Ośrodka Pomocy Społecznej w Lipnie. W związku z Decyzją Wojewody Kujawsko-Pomorskiego z dnia 19.03.2021 r. znak: WPS.I.946.3.4.2021, zawieszającą czasowo działalność dziennych domów i klubów seniora w tym placówek działających w ramach programu „Senior+” od 22 marca 2021 r., działalność Dziennego Domu „Senior+” w Krzyżówkach została zawieszona do 10 maja 2021 roku.

Dzienny Dom Senior+ zlokalizowany jest w Krzyżówkach, na terenie Gminy Lipno. Seniorzy podczas pobytu w placówce Senior+, w ciągu 8 godzin, mają zapewnione wyżywienie, w tym co najmniej jeden ciepły posiłek. Jest to obiad składający się z zupy i dania zasadniczego. Zadanie polega na zapewnieniu funkcjonowania Dziennego Domu „Senior+” w miejscowości Krzyżówki. Dzienny Dom „Senior+” funkcjonuje 5 dni w tygodniu od poniedziałku do piątku w godz. 07:30-15:30. Placówka przeznaczona jest dla 30 podopiecznych. W Dziennym Domu „Senior+” wypełniany jest zatem standard określony w punkcie IV.2 ppkt 6 Programu Senior+, tzn. placówka zapewnia tygodniowo co najmniej 40-godzinną ofertę usług (oprócz dni wyłączonych decyzją Wojewody zawieszającą dzienne domy ze względu na pandemię).

W Dziennym Domu „Senior +” funkcjonują 2 pokoje dziennego pobytu z jadalnią i kuchenką, jedno pomieszczenie do prowadzenia terapii indywidualnej oraz pokój do wypoczynku, udostępnione są 2 łazienki, z których jedna jest dostosowana do potrzeb osób z niepełnosprawnością z możliwością kąpeli. Ponadto zostaje zapewniony transport do placówki (przed i po zajęciach). Do ramowego planu zajęć podopiecznych Dziennego Domu „Senior+” oprócz usług w zakresie opieki, należą również działania mające na celu aktywizację w sferze fizycznej, intelektualnej i społecznej m.in. zajęcia indywidualne i grupowe terapeutyczne, zajęcia pomagające rozwinąć zainteresowania i kontakty interpersonalne podopiecznych, biblioterapia, czyli terapia poprzez literaturę; inaczej ukierunkowane czytelnictwo, dostarczające tematów do rozmów, nowego spojrzenia na własne problemy, choreografia-terapia tańcem i ruchem pozwalająca uzyskać harmonię, równowagę, samorealizację); silwoterapia to metoda



terapeutyczna, która opiera się na kontakcie z przyrodą. Przebywanie na łonie natury, pośród drzew, odpręża, relaksuje, poprawia zarówno stan psychiczny jak i fizyczny.

Adresatami działań są osoby zamieszkujące Gminę Lipno, w szczególności w wieku poprodukcyjnym oraz niesamodzielne, które nie przebywają w opiece całodobowej. Odbiorcami projektu są również osoby doświadczające wielokrotnego wykluczenia społecznego, ze znacznym lub umiarkowanym stopniem niepełnosprawności, a w szczególności osoby starsze jak i niesamodzielne, osoby zagrożone ubóstwem lub wykluczeniem społecznym. Osoby potrzebujące wsparcia w codziennym funkcjonowaniu, tj. osoby, które ze względu na stan zdrowia lub niepełnosprawność wymagają opieki lub wsparcia w związku z niemożnością samodzielnego wykonywania co najmniej jednej z podstawowych czynności dnia codziennego, nieprzebywające w opiece całodobowej, osoby doświadczające wielokrotnego wykluczenia społecznego, ze znacznym lub umiarkowanym stopniem niepełnosprawności, z niepełnosprawnością sprzężoną oraz z zaburzeniami psychicznymi i niepełnosprawnością intelektualną oraz całościowymi zaburzeniami rozwojowymi.

W analizowanym okresie (rok 2021) na podstawie decyzji wydanych przez Kierownika Gminnego Ośrodka Pomocy Społecznej w Lipnie z usług Domu skorzystało 46 nieaktywnych zawodowo seniorów z terenu Gminy Lipno, których struktura wiekowa przedstawia się następująco:

Struktura wiekowa seniorów w roku 2021

Wiek seniorów	Liczba seniorów	Wiek seniorów	Liczba seniorów
60-70 lat	9	71-80 lat	25
81-90 lat	12	Powyżej 90 lat	0

Seniorzy Dziennego Domu „Senior+” w Krzyżówkach mają zapewnione śniadanie oraz gorący posiłek obiadowy składający się z dwóch dań. Posiłki w roku 2021 dostarczała firma cateringowa FIRMA USŁUGOWO-HANDLOWA „OL-MARO” HOTEL RESTAURACJA NOWA, ul. Warszawska 15, 87-630 Skępe. W analizowanym okresie wydano 4 047 posiłków.

Liczba wydanych obiadów i poniesione koszty w 2021 roku

Miesiąc wydawanego posiłku	Liczba wydanych posiłków	Koszt posiłków
MAJ	265	5 101,25
CZERWIEC	576	11 088,00
LIPIEC	521+ 23 śniadania	10 206,35
SIERPIEŃ	619	11 915,75
WRZESIEŃ	546	10 510,50



PAŹDZIERNIK	502	9 663,50
LISTOPAD	500	9 625,00
GRUDZIEŃ	518	9 971,50
RAZEM	4 047	78 081,85

Zakres usług Dziennego Domu „Senior +” w Krzyżówkach obejmował:

1. Usługi socjalne:

- gorący posiłek,
- pomoc i wsparcie pracownika socjalnego,
- udział podopiecznych w projekcie "Kujawsko - Pomorska Teleopieka",
- korzystanie z Centrum Usług Środowiskowych: bezpłatne porady prawne, psychologiczne, pomoc w kontaktach z lokalnymi instytucjami,
- indywidualna praca z uczestnikiem mająca na celu jego aktywizację społeczną i międzyludzką, pobudzenie Seniora do rozwoju osobistego oraz uczestnictwa w życiu społecznym.

2. Usługi edukacyjne:

- spotkanie z funkcjonariuszami z KPP Lipno pod hasłem "Bezpieczny Senior",
- zajęcia z psychologiem "Jak rozpoznać i zadbać o swoje potrzeby"
- indywidualne porady psychologiczne,
- prelekcja na temat zasad przestrzegania higieny osobistej,
- warsztaty psychologiczne dotyczące komunikacji interpersonalnej,
- wykład Regionalnego Ośrodka Polityki Społecznej w Toruniu - "Bezpieczny Senior",
- spotkanie ze strażakiem z PSP w Lipnie - omówienie zagadnień związanych z sezonem grzewczym- pierwsza pomoc,
- udział podopiecznych w konkursie "Uzależnienia - nie jesteśmy obojętni" organizowanego przez Gminną Komisję Rozwiązywania Problemów Alkoholowych,
- lekcja biblioteczna "Dom był kostką wzruszenia" przeprowadzona przez Dyrektora Gminnej Biblioteki Publicznej.

3. Usługi kulturalno- oświatowe:

- wyjazd do Sanktuarium Matki Bożej Bolesnej w Oborach,
- udział podopiecznych w „Narodowym Czytaniu” – wyjazd do Biblioteki Publicznej w Jastrzębiu, - wycieczka do Sanktuarium Matki Bożej Skępskiej
- grupa I - wycieczka do Sanktuarium Matki Bożej Skępskiej – grupa II - wyjazd na Zamek Golubski
- wyjazd seniorów do Multikina we Włocławku – seans filmu pt. „ZUPA NIC”
- wyjazd seniorów do Muzeum Warzelni Soli w Ciechocinku



- wyjazd seniorów do Muzeum Żywego Piernika
- wyjazd seniorów do Multikina we Włocławka na seans pt. „To musi być miłość”
- spotkania tematyczne z okazji Międzynarodowego Dnia Osoby Starszej, Dnia Seniora, Świąt Narodowych (3 Maja, 11 Listopada), Wigilii.

4. Usługi sportowo-rekreacyjne:

- spacery plenerowe,
- silwoterapia,
- grupowa gimnastyka usprawniająca.

5. Usługi aktywności ruchowej i kinezyterapii:

- możliwość korzystania z ogólnodostępnej sali ćwiczeń wyposażonej w różnego rodzaju sprzęty do ćwiczeń i rehabilitacji,
- zajęcia z rehabilitantem średnio 2 razy w tygodniu.

6. Usługi terapii zajęciowej:

- warsztaty rękodzielnicze "Ebru - turecka sztuka malowania na wodzie",
- warsztaty rękodzielnicze - "Bukiety mydlane",
- warsztaty rękodzielnicze - "Gips w roli głównej" ,
- warsztaty rękodzielnicze "Malowanie na ceramice",
- warsztaty rękodzielnicze "Decoupage na plastrze drewna",
- warsztaty rękodzielnicze "Szklane bombki",
- arteterapii - wykonywanie prac plastycznych różnymi technikami,
- muzykoterapia czynna i bierna (śpiewanie i słuchanie znanych piosenek)
- filmoterapia (wspólne oglądanie filmów przyrodniczych, fabularnych itd.)
- ludoterapia (gra w kalambury, scrabble, warcaby, szachy, karty i inne gry planszowe, logiczne, quizy, zagadki
- zabawy taneczne
- śpiewanie kolęd
- trening mózgu (zadania wzmacniające pracę lewej i prawej półkuli)
- ćwiczenia percepcji i pamięci
- ćwiczenia ruchowe (fitness dla seniorów)
- gry planszowe wzmacniające pracę mózgu
- zajęcia muzyczne- muzykoterapia z użyciem chusty animacyjnej
- biblioterapia- czytanie krótkich opowiadań pobudzających wyobraźnię, głośne czytanie książek z udziałem seniorów Katarzyna Michalak „ Rok w poziomce”
- zabawy sensoryczne z użyciem piłeczek sensorycznych
- zabawy usprawniające funkcje poznawcze z wykorzystaniem magicznego dywanu



- rozwijanie umiejętności manualnych: układanie puzzli
- gry i zabawy usprawniające pamięć i motorykę- turniej gier stolikowych
- zajęcia muzyczne- relaksacja- nauka pieśni patriotycznych „O mój rozmarynie”, Mazurek Dąbrowskiego
- zajęcia z wykorzystaniem magicznego dywanu

7. Usługi inne

- usługi fryzjerskie i kosmetyczne, które dostępne były średnio 2 razy w miesiącu,
- darmowe badanie wzroku w salonie Vision Optyk w Lipnie

Frekwencja miesięczna uczestników Dziennego Domu „Senior+” w Krzyżówkach w roku 2021 przedstawia się następująco:

Średnia miesięczna frekwencja uczestników Dziennego Domu „Senior+” w Krzyżówkach

Miesiąc	Liczba uczestników	Średnia dzienna	Frekwencja
Maj	265	17,67	59
Czerwiec	534	25,43	85
Lipiec	507	23,05	77
Sierpień	587	26,68	89
Wrzesień	529	24,05	80
Październik	510	24,29	81
Listopad	468	23,4	78
Grudzień	509	23,14	77

W ramach realizowanego projektu pn. „Utworzenie 13 Dziennych Domów Pobytu na terenie województwa kujawsko - pomorskiego” ze środków Europejskiego Funduszu Społecznego w ramach Programu Operacyjnego Województwa Kujawsko-Pomorskiego na lata 2014-2020 otrzymano dofinansowanie w kwocie 410 811,91 zł przy wkładzie własnym w kwocie 106 580,83 zł.

W 2021r. Gmina Lipno wystąpiła i otrzymała dofinansowanie do zadania realizowanego w ramach Programu Wieloletniego „Senior+” na lata 2021-2025, Edycja 2021 moduł II – zapewnienie funkcjonowania Dziennego Domu „Senior+” w Krzyżówkach. Zadanie to polegało na podejmowaniu działań związanych z bieżącym utrzymaniem placówki, a także z pokryciem kosztów zorganizowania warsztatów rękodzielniczych, usług fryzjerskich i kosmetycznych oraz zakupu materiałów do terapii zajęciowej. Całkowity koszt realizacji zadania wyniósł 282 586,87 zł, w tym 86 962,95 zł stanowiły środki



z wnioskowanej dotacji, a 195 623, 92 zł stanowiły środki własne.

W okresie funkcjonowania placówki, uczestnikom zapewniono codzienne zajęcia aktywności ruchowej, kinezyterapii oraz silwoterapii. Silwoterapia, czyli rodzaj terapii poprzez kontakt z przyrodą, wycieczki, spacer, obserwację środowiska oraz czerpanie energii z otaczającej natury. Ten rodzaj terapii jest świetną formą rozrywki zwłaszcza latem i wiosną, ale w chłodniejsze miesiące również warto jest skorzystać z dobrodziejstw jakie daje nam matka natura. Kiedy tylko pogoda sprzyjała, seniorzy udawali się na spacer do pobliskiego lasu, gdzie mogli przebywać w ciszy, skupieniu, zrelaksować się wsłuchując się w szum drzew i podziwiać otaczającą ich naturę.

Zajęcia i trening umiejętności spędzania czasu wolnego prowadzone były codziennie przez zatrudnionego animatora i opiekunów. Uczestnicy korzystali z zajęć takich jak muzykoterapia, biblioterapia, terapia zajęciowa z wykorzystaniem różnorodnych technik pracy. Odbýwały się zajęcia edukacyjne oraz pogadanki tematyczne na temat bezpieczeństwa oraz zdrowia i higieny. Uczestnicy brali udział w spotkaniach okazjonalnych takie jak: letnie biesiady przy ognisku, Dzień Seniora, Dzień Osoby Starszej, Narodowe Święto Niepodległości, Andrzejki, Mikołajki, Wigilia czy impreza Sylwestrowa itp. W ramach spotkań integracyjnych organizowane były dla każdego seniora uroczystości urodzinowe.

Seniorom zapewniono poradnictwo specjalistyczne w tym porady psychologiczno-terapeutyczne oraz poradnictwo prawne oraz konsultacje lekarskie i poradnictwo socjalne. Ponadto zapewniono regularną opiekę pielęgniarską, w ramach której monitorowano stan zdrowia podopiecznych.

Centrum Usług Środowiskowych działające przy Dziennym Domu „Senior+” w Krzyżówkach oferuje bezpłatne porady prawne i psychologiczne oraz warsztaty tematyczne, mające na celu podniesienie świadomości mieszkańców na temat różnego rodzaju zagrożeń. Z bezpłatnych porad mogą skorzystać zarówno podopieczni, jak i osoby z ich otoczenia.

Kadra pracująca w Dziennym Domu „Senior+” w Krzyżówkach realizując swoje zadania stara się wyzwolić w osobach starszych poczucie, że mają one wpływ na własne życie i mogą oderwać się od nudzącej, marginalizującej ich samotności. Przebywanie w gronie przyjaciół przy fachowym wsparciu personelu wzmacnia poczucie przynależności ludzi do określonej grupy i sprawia, że pobyt w Dziennym Domu jest atrakcyjną formą zagospodarowania czasu wolnego ludziom starszym.



XIX. OŚWIATA GMINY LIPNO.

W roku szkolnym 2020/2021 Gmina Lipno była organem prowadzącym dla:

- 2 zespołów szkół (Szkola Podstawowa + Przedszkole Samorządowe)
- 4 szkół podstawowych,
- 4 punktów przedszkolnych.

Lp.	Nazwa
1.	Zespół Szkół im. Marii Konopnickiej w Radomicach - w tym Szkoła Podstawowa i Samorządowe Przedszkole
2.	Zespół Szkół w Karnkowie - w tym Szkoła Podstawowa i Przedszkole Samorządowe
3.	Szkoła Podstawowa im. Kazimierza Różyckiego w Jastrzębiu
4.	Szkoła Podstawowa im. F. Żwirki i S. Wigury w Maliszewie
5.	Szkoła Podstawowa im. Jana Kochanowskiego w Trzebiegoszczu
6.	Szkoła Podstawowa im. Jana Pawła II w Wichowie
7.	Punkt Przedszkolny w Jastrzębiu
8.	Punkt Przedszkolny w Maliszewie
9.	Punkt Przedszkolny w Trzebiegoszczu
10.	Punkt Przedszkolny w Wichowie

Wychowanie przedszkolne

Przedszkola realizują programy wychowania przedszkolnego oparte na podstawie programowej wychowania przedszkolnego określonej przez ministra właściwego do spraw oświaty i wychowania, które zapewniają bezpłatne nauczanie, wychowanie i opiekę w czasie nie krótszym niż 5 godzin dziennie, zatrudniają nauczycieli posiadających odpowiednie kwalifikacje oraz przeprowadzają rekrutację dzieci zgodnie z zasadą powszechnej dostępności.

Funkcjonująca na obszarze Gminy sieć przedszkoli, punktów przedszkolnych oraz oddziałów przedszkolnych zlokalizowanych przy szkołach podstawowych zapewnia opiekę dzieciom w wieku przedszkolnym zamieszkałym na terenie gminy.



Jednostki wychowania przedszkolnego w roku szkolnym 2020/2021

(stan na dzień 30 czerwca 2021 r.)

Lp	Punkt przedszkolny	Liczba dzieci	Liczba oddziałów	Liczba etatów pedagogicznych	Liczba etatów niepedagogicznych (obsługa)	Średnia liczba dzieci w oddziale	Średnia liczba etatów pedagogicznych na oddział
1.	Punkt Przedszkolny w Jastrzębiu	21	1	2,04	0	21	2,04
2.	Punkt Przedszkolny w Maliszewie	10	1	1,00	0,5	10	1,0
3.	Punkt Przedszkolny w Wichowie	20	1	2,00	0	20	2,00
4.	Punkt Przedszkolny w Trzebiegoszcu	13	1	1,00	0,5	13	1,00
5.	Przedszkole Samorządowe w Karnkowie	32	2	3,83	1,25	16,00	1,92
6.	Przedszkole Samorządowe w Radomicach	40	2	4,00	1	20	2,00
Razem		136	8	13,87	3,25	100,00	9,96
Średnia liczba dzieci/etatów na oddział						17,00	1,73

* nauczyciel wspomagający.

(stan na dzień 30 czerwca 2020 r.)

Razem	142	8	14,97	3,25	105,50	11,00
Średnia liczba dzieci/etatów na oddział					17,58	1,83

(stan na dzień 30 czerwca 2019 r.)

Razem	138	8	15,36	3,25	103,50	11,74
Średnia liczba dzieci/etatów na oddział					17,25	1,96



Oddziały przedszkolne przy szkołach podstawowych w roku szkolnym 2020/2021

(stan na dzień 30 czerwca 2021 r.)

Lp.	Oddział przedszkolny	Liczba dzieci	Liczba oddziałów	Liczba etatów pedagogicznych	Średnia liczba dzieci w oddziale	Średnia liczba etatów na oddział
1.	Oddział przedszkolny w SP Radomice	61	3	3,10	20,33	1,03
2.	Oddział przedszkolny w SP Jastrzębie	10	1	1	10	1
3.	Oddział przedszkolny w SP Karnkowo	19	1	2,09 (nauczyciel wspomagający)	19	2,09
4.	Oddział przedszkolny w SP Maliszewo	14	1	1	14	2
5.	Oddział przedszkolny w SP Trzebiegoszcz	8	1	0,65	8	0,65
6.	Oddział przedszkolny w SP Wichowo	35	2	2	17,50	1,00
	Razem	147	9	9,84	16,35	7,77

(stan na dzień 30 czerwca 2020 r.)

	Razem	141	8	9,25	10,43	7,00
--	--------------	------------	----------	-------------	--------------	-------------

(stan na dzień 30 czerwca 2019 r.)

	Razem	148	10	12,75	7,10	7,08
--	--------------	------------	-----------	--------------	-------------	-------------



Szkoły podstawowe.

W Gminie Lipno funkcjonuje sześć szkół podstawowych, dla których organem prowadzącym jest Gmina Lipno.

Organizacja szkół podstawowych w roku szkolnym 2020/2021

(stan na dzień 30 czerwca 2021 r.)

Lp	Szkoła	Liczba dzieci	Liczba oddziałów	Liczba etatów pedagogicznych	Liczba etatów niepedagogicznych (obsługa)	Średnia liczba dzieci w oddziale	Średnia liczba etatów na oddział
1.	Zespół Szkół w Karnkowie, w tym:	175	10	21,63	10,75	17,50	2,16
2.	Zespół Szkół w Radomicach, w tym:	283	15	33,96	21	18,87	2,26
3.	Szkoła Podstawowa w Wichowie, w tym:	155	9	21,22	10	17,22	2,36
4.	Szkoła Podstawowa w Jastrzębiu	87	8	12,48	4,5	10,88	1,56
5.	Szkoła Podstawowa w Maliszewie	97	8	10,77	3,10	12,13	1,35
6.	Szkoła Podstawowa w Trzebiegoszczu	57	5	9,68	1,9	11,40	1,94
	Razem	854	55	109,74	51,25	88	11,63
Średnia liczba dzieci/etatów na oddział						15,53	1,99

(stan na dzień 30 czerwca 2020 r.)

	Razem	818	60	116,29	46,75	81,82	9,74
Średnia liczba dzieci/etatów na oddział						13,63	1,62

(stan na dzień 30 czerwca 2019 r.)

	Razem	844	53	108,18	44,15	88,87	11,09
Średnia liczba dzieci/etatów na oddział						15,92	1,85



Stopnie awansu zawodowego nauczycieli w szkołach i przedszkolach

(stan na dzień 30 czerwca 2021 r.)

Nazwa jednostki	Nauczyciel stażysta	Nauczyciel kontraktowy	Nauczyciel mianowany	Nauczyciel dyplomowany	Razem
Szkoła Podstawowa w Jastrzębiu	0	0	7	14	21
Zespół Szkół w Karnkowie	2	2	10	19	33
Szkoła Podstawowa w Maliszewie	1	1	4	12	18
Zespół Szkół w Radomicach	1	5	13	24	43
Szkoła Podstawowa w Trzebiegoszczu	0	2	7	6	15
Szkoła Podstawowa w Wichowie	1	4	8	18	31
Razem	5	14	49	93	161

(stan na dzień 30 czerwca 2020 r.)

Razem	5	16	56	91	168
--------------	----------	-----------	-----------	-----------	------------

(stan na dzień 30 czerwca 2019 r.)

Razem	4	20	69	85	178
--------------	----------	-----------	-----------	-----------	------------

Nakłady na doskonalenie zawodowe nauczycieli w latach 2019/2020/2021

Wyszczególnienie	2019 (w zł)	2020 (w zł)	2021 (w zł)	2022* Plan (w zł)
Szkoły podstawowe	50.630,59	37.657,24	38.297,02	73.668,00

Dowóz uczniów do szkół transportem gminnym w roku szkolnym

Lp.	Nazwa	Liczba dowożonych 2019/2020	Liczba dowożonych 2018/2019	Liczba dowożonych 2019/2020
1.	Zespół Szkół w Radomicach	185	252	185
2.	Zespół Szkół w Karnkowie	136	112	140
3.	Szkoła Podstawowa w Jastrzębiu	39	32	50
4.	Szkoła Podstawowa w Maliszewie	81	90	85
5.	Szkoła Podstawowa w Wichowie	78	70	105
Razem		519	556	



Dowozami w roku szkolnym 2020/2021 objęto grupę 565 uczniów z terenu Gminy Lipno. Dowozy realizowane były 1 busem i 4 autobusami. Dzieci w trakcie dowozów znajdują się pod stałą opieką opiekunów. Ponadto 20 osobowym busem realizowane są wyjazdy na konkursy i zawody. Busami 8 osobowymi dowożone są dzieci niepełnosprawne do szkół i placówek specjalnych w systemie codziennym lub tygodniowym, dowozem tym objętych jest 19 osób.

POMOC UCZNIOM.

Stypendia socjalne.

Zgodnie z dyspozycją art.90b i art.90m ustawy o systemie oświaty wspomagano uczniów w formie stypendiów szkolnych. Z tej formy wsparcia korzystali uczniowie szkół podstawowych ale także szkół ponadgimnazjalnych którzy zamieszkują na terenie Gminy. Kryterium dochodowe uprawniające do uzyskania pomocy określone było w kwocie 528 zł na członka rodziny. Stypendia szkolne przyznawane były w okresie od września do grudnia w kwocie 124 zł oraz 99,20 zł miesięcznie oraz od stycznia do czerwca w kwocie 124 zł i 99,20 zł. Na powyższe zadanie wydatkowano 254.844,80 zł w tym wykorzystano dotację z budżetu Wojewody w kwocie 229.360,32 zł (wrzesień- grudzień 2020 r. – 103.366,40 zł, styczeń - czerwiec 2021 r. – 151.478,40 zł). Poniższa tabela pokazuje liczbę przyznanych stypendiów szkolnych i zasiłków szkolnych w roku szkolnym 2020/2021 z wyszczególnieniem typów szkół, w których uczniowie pobierali naukę.

Stypendia szkolne w roku szkolnym

Wyszczególnienie	2018/2019		2019/2020		2019/2020	
	Stypendium szkolne	Zasiłek szkolny	Stypendium szkolne	Zasiłek szkolny	Stypendium szkolne	Zasiłek szkolny
Liczba wniosków	315	7	291	0	248	5
Liczba wniosków pozytywnie załatwionych - ogółem	315	7	291	0	248	5
Liczba uczniów którzy otrzymali świadczenie	315	7	291	0	248	5
Nakłady finansowe (w zł)	312.356,00	4.340,00	292.491,00	0	254.844,80	3.100,00

Stypendia motywacyjne za dobre wyniki w nauce

W roku szkolnym 2020/2021 w Gminie Lipno przyznano stypendia za dobre wyniki w nauce. Stypendium jest przyznawane dwa razy w roku. Za pierwszy semestr stypendium jest przyznawane na okres od lutego do czerwca, za drugi semestr na okres od sierpnia do grudnia. W I i II semestrze roku szkolnego 2020/2021 zostały przyznane stypendia Wójta Gminy Lipno za wysokie wyniki w nauce.



Stypendia Wójta Gminy Lipno za wyniki w nauce w roku szkolnym

Wyszczególnienie	2018/2019	2019/2020	2020/2021
	Wartość	Wartość	Wartość
Liczba wniosków	108	87	91
Liczba wniosków pozytywnie załatwionych - ogółem	60	60	60
- w tym uczęszczających do szkół podstawowych	45	60	60
- w tym uczęszczających do szkół gimnazjalnych	15	-	-
Wysokość miesięcznego stypendium na jednego ucznia	100 zł	100 zł	100 zł
Nakłady finansowe	30.000,00 zł	30.000,00 zł	30.000,00

Finansowanie zadań oświatowych

W roku 2021 wydatki na oświatę stanowiły 30,11% ogólnych wydatków Gminy. Porównanie wydatków za rok 2020 i 2021 z planowanymi na rok 2022 obrazuje poniższa tabela.

Budżet Gminy w stosunku do budżetu Oświaty w 2019, 2020, 2021 roku i plan finansowy na 2022 rok.

Dane statystyki finansowej	2019 rok	2020 rok	2021 rok	2022 rok*
Budżet Gminy – wydatki w zł	62.013.270,50	63.057.761,27	63.016.237,48	78.642.110,85
Budżet Oświaty – wydatki w zł	18.058.074,31	17.145.449,35	18.974.823,68	32.342.523,00
Udział wydatków oświaty w finansowaniu wydatków gminy (w%)	29,12	27,19	30,11	41,13
Kwota części oświatowej subwencji ogólnej w zł	10.239.580,00	10.336.228,00	10.588.139,00	10.732.861,00
Dotacje celowe w zł	412.072,60	363.084,42	408.880,11	307.224,00
Udział subwencji ogólnej i dotacji celowej w finansowaniu wydatków oświaty (w %)	58,99	62,40	57,96	34,13
Środki pochodzące z budżetu Unii Europejskiej	455.956,90	225.147,91	378.715,51	0
Wydatki na oświatę w dziale 801 i 854 (bez wydatków inwestycyjnych) – szkoły w zł	12.558.870,77	13.539.506,26	14.813.096,09	15.648.772,00
Liczba uczniów w szkołach (wg stanu na dzień 30 września)	993	839	841	854
Wydatki na oświatę – szkoły w przeliczeniu na 1 ucznia w zł	12.558,87	16.137,67	17.613,67	18.324,09
Wydatki na oświatę w dziale 801 i 854 (bez wydatków inwestycyjnych) – przedszkola w zł. W tym wydatki na uczniów w innych gminach	2.888.666,80	3.199.850,11	2.245.525,29	2.824.995



2019r. – 1.047.858,08; 2020r. – 1.234.953,66; 2021r. - 910.000,00				
Liczba wychowanków w przedszkolach (wg stanu na dzień 30 września)	286	293	291	283
Wydatki na oświatę w dziale 801 i 854 (bez wydatków inwestycyjnych) – szkoły i przedszkola w zł	15.447.537,57	16.739.356,00	17.058.621,00	18.473.767,00
Liczba wychowanków w przedszkolach i uczniów w szkołach (wg stanu na dzień 30 września)	1266	1132	1132	1137
Wydatki na oświatę – szkoły i przedszkola w przeliczeniu na 1 ucznia w zł	12.201,85	14.787,41	15.069,45	16.247,82
Wydatki z tytułu dowozu dzieci do szkoły	793.624,14	530.336,58	637.090,28	991.056,00
Dofinansowanie pracodawcom kosztów kształcenia młodocianych (art. 70b – ustawy o systemie oświaty)	63.828,24	122.448,72	38.227,61	-
Dochody z tytułu wynajmu pomieszczeń szkoły/placówki	16.572,07	15.324,01	17.344,19	15.000,00
Kwota dotacji udzielonej szkołom i przedszkolom niepublicznym w JST, łącznie z kwotą refundacji udzielonej innym gminom, w zł	1.047.858,08	1.234.953,66	1.230.374,42	1.211.300,00

*) Plan finansowy

Budżet oświaty realizowany przez Samorządową Administrację Placówek Oświatowych Gminy Lipno

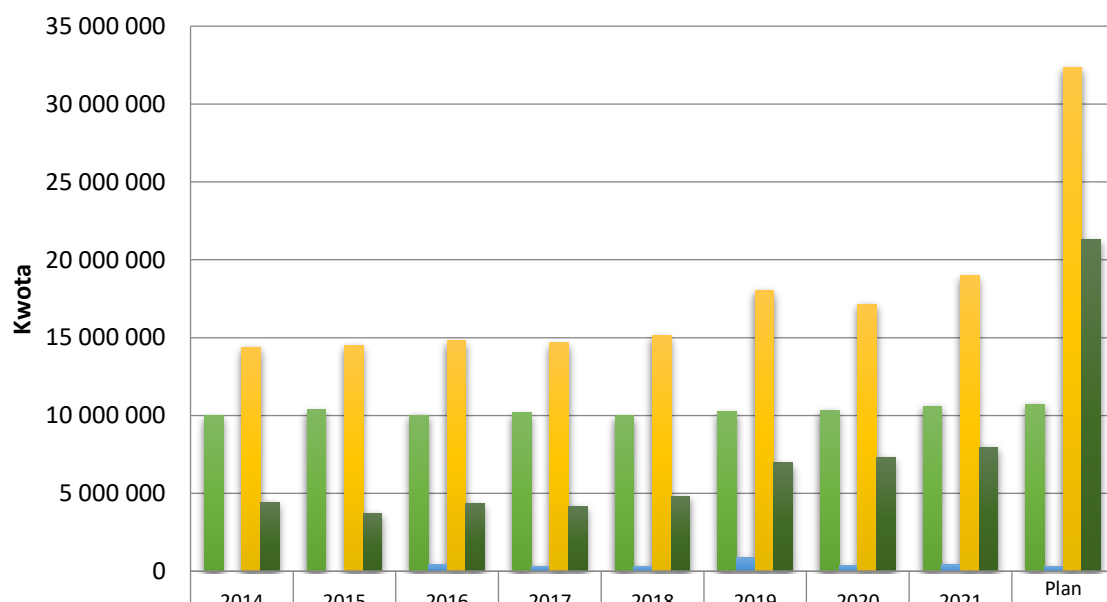

Kwota	2014	2015	2016	2017	2018	2019	2020	2021	Plan 2022
Subwencja Oświatowa	9 980 820	10 372 11	10 014 39	10 182 99	9 988 241	10 239 58	10 336 22	10 588 13	10 732 86
Dotacje na oświatę			432 343	323 939	320 994	863 030	363 084	408 880	307 224
Wydatki na oświatę ogółem	14 396 35	14 505 80	14 795 00	14 671 95	15 129 54	18 058 07	17 145 45	18 974 82	32 342 52
Wydatki na oświatę ze śr. wł. Gminy	4 415 538	3 732 614	4 348 263	4 165 026	4 820 309	6 955 464	7 283 457	7 977 805	21 302 43



XX. BIBLIOTEKA PUBLICZNA GMINY LIPNO.

Nadzór nad organizacją i funkcjonowaniem sprawuje Wójt Gminy, a nadzór merytoryczny nad działalnością biblioteki sprawują i pomocy fachowej udzielają Książnica Kopernikańska w Toruniu.

Biblioteka Publiczna Gminy Lipno prowadzi następujące filie biblioteczne:

- Biblioteka Publiczna Gminy Lipno Filia nr 1 w Jastrzębiu,
- Biblioteka Publiczna Gminy Lipno Filia nr 2 w Karnkowie,
- Biblioteka Publiczna Gminy Lipno Filia nr 3 w Trzebiegoszczu,
- Biblioteka Publiczna Gminy Lipno Filia nr 4 w Wichowie.

Księgozbiór bibliotek, liczba czytelników i wypożyczeń księgozbioru na terenie gminy Lipno w latach 2016-2021

Wyszczególnienie	Jednostka miary	2016	2017	2018	2019	2020	2021
Księgozbiór	wol.	43 118	41 951	41 294	40 630	40 522	32 926
Czytelnicy w ciągu roku	osoba	1 160	1 263	1 289	1 181	839	1 026
Wypożyczenia księgozbioru na zewnątrz	wol.	20 785	15 914	12 934	14 406	5 708	6 968

Biblioteka jest instytucją kulturalno-oświatową, która uczestniczy również w całokształcie życia społecznego środowiska na terenie gminy i spełnia określoną funkcję kulturalno-oświatową i wychowawczą. Wiele potrzeb środowiska biblioteka zaspokaja przy pomocy książki, jako głównego narzędzia swojej pracy oraz przez różne rodzaje i formy czytelnictwa indywidualnego i zespołowego. Biblioteka prowadzi działalność popularyzatorską mającą na celu zapoznanie społeczeństwa z zawartością zbiorów i różnorodnością usług bibliotecznych. Wycieczki uczniów do bibliotek i lekcje biblioteczne mają na celu wstępne zapoznanie uczniów ze zbiorami i usługami bibliotecznymi, bądź też pogłębianie znajomości księgozbiorów, zapoznanie z katalogami i usługami informacyjnymi biblioteki. Instytucja prowadzi również zajęcia i pogadanki z zakresu bezpieczeństwa w sieci, przy komputerze, promuje edukacyjne programy komputerowe, przyucza społeczeństwo z zakresu obsługi nowoczesnych środków teleinformatycznych oraz gromadzi materiały o tematyce regionalnej.

Obok działalności statutowej biblioteki, którą jest gromadzenie, opracowanie i udostępnianie księgozbioru, placówka prowadzi dodatkowo działalność kulturalną. Biblioteka w zakresie popularyzacji książki prowadzi następujące formy pracy:

- wystawy nowych książek jako forma informacji o książkach, promowanie najnowszych publikacji,
- mini konkursy czytelnicze,
- wycieczki i lekcje biblioteczne,



- praca indywidualna z czytelnikiem (np. pomoc w wyszukiwaniu informacji ze słowników, encyklopedii, wyszukiwaniu informacji w Internecie, w zakładaniu skrzynek mailowych),
- dyskusje na temat nowo zakupionej literatury,
- zajęcia plastyczne z wykorzystaniem różnych technik,
- współpraca ze szkołami podstawowymi,
- cykliczne uroczystości, które na stałe wpisały się w kalendarz imprez kulturalnych, do których należą: Narodowe Czytanie, Akcja Lato, Noc Bibliotek i wiele innych.

Biblioteka stara się w ten sposób zachęcić wszystkich do częstego i stałego korzystania z jej zbiorów.

Biblioteka korzysta również z dotacji ministerialnych w celu poprawy wyposażenia księgozbioru. W ramach Programu Wieloletniego NPRCz 2.0 zostały zakupione książki dla dorosłych i dzieci. Ponadto biblioteki – w minionym roku – zaopatrzyły się w lektury szkolne oraz nowości wydawnicze. Zakupiono następujące typy publikacji: beletrystyka 50%, literatura dziecięca 20%, lektury 10%, literatura popularno-naukowa 10%. Zakupione książki z dotacji Ministerstwa Kultury i Dziedzictwa Narodowego zostały ostemplowane pieczęcią o następującej treści: *Zrealizowano ze środków Narodowego Programu Rozwoju Czytelnictwa*. Informacja z realizacji niniejszego Programu została wysłana do lokalnej prasy, a także na stronę internetową Urzędu Gminy Lipno i Biblioteki Publicznej Gminy Lipno z/s w Radomicach. Wspomniana informacja znalazła się również na profilu społecznościowym/facebook Gminy Lipno i Biblioteki Publicznej w Radomicach. Cele i założenia Priorytetu zostały w pełni zrealizowane. Biblioteka Publiczna w Radomicach wraz z filiami swoją ofertę kieruje do dzieci i młodzieży, a także dorosłych i seniorów. Jest to stała grupa czytelników odwiedzająca bibliotekę i regularnie wypożyczająca zbiory. Wyboru zakupu nowości dokonano na podstawie udostępnianych w Internecie rankingów najbardziej poczytnych książek, a także preferencji czytelników filii bibliotecznych gminy Lipno oraz kontaktu ze szkołami i sporządzenia aktualnego spisu obowiązujących lektur.

Zakupione książki w znacznym stopniu wzbogaciły ofertę bibliotek z terenu gminy Lipno. W szczególności poszerzono zbiory o beletrystykę i literaturę dziecięcą. Książki zostały również wykorzystane do promocji czytelnictwa. Z uwagi na panującą pandemię koronawirusa SAR-S-Cov-2, która wywołuje chorobę COVID-19, zgodnie z rozporządzeniami Rady Ministrów i rekomendacjami Biblioteki Narodowej, Biblioteka Publiczna Gminy Lipno z/s w Radomicach i jej filie biblioteczne w Jastrzębiu, Karnkowie, Trzebiegoszczu i Wichowie ograniczyły swoją działalność organizując spotkania z zachowaniem wszystkich zasad reżimu sanitarnego – dezynfekcji, obowiązujących maseczek, dystansu społecznego i limitu osób. W okresie znacznego wzrostu zachorowań i wynikających z tego ograniczeń biblioteki prowadziły zajęcia online. Biblioteka Publiczna w Radomicach oraz jej filie zachęcały użytkowników do korzystania z dostępnych zasobów online: bezpłatnej wypożyczalni cyfrowej Academica, bezpłatnej biblioteki cyfrowej POLONA i innych bibliotek cyfrowych oraz baz danych. Na 2022 rok biblioteki gminy Lipno zaplanowały działania



mające na celu promowanie czytelnictwa i rozwijanie zainteresowania książką wśród dzieci i młodzieży. Biblioteka szykuje również specjalną ofertę czytelniczą dla seniorów. Wszystkie zaplanowane spotkania i wydarzenia biblioteczne będą uzależnione od bieżących obostrzeń i sytuacji związanej z koronawirusem. W związku z zakupem usług dostarczania publikacji drogą elektroniczną Biblioteka Publiczna Gminy Lipno z/s w Radomicach posiada kody dostępu do ebooków i audiobooków LEGIMI, dzięki czemu biblioteka ma do zaoferowania swoim czytelnikom możliwość zdalnego dostępu do nowości wydawniczych, co w obecnej dobie koronawirusa jest bardzo dobrym rozwiązaniem w kontakcie z czytelnikiem i promowaniu czytelnictwa.

Działalność bibliotek publicznych gminy Lipno w czasie trwania epidemii koronawirusa.

Ograniczenia związane z pandemią dotknęły również biblioteki. Chcieliśmy zrealizować wiele. Jednak życie zweryfikowało nasze plany i od 12 marca 2020 roku sytuacja zmusiła nas do zamknięcia bibliotek i wielu ograniczeń. Wszelkobenca pandemia była powodem zmian w funkcjonowaniu naszych placówek. Wszelkie możliwe działania przenieśliśmy do sieci. Wprowadziliśmy tak zwaną mobilną bibliotekę, aby utrzymać poziom czytelnictwa i regularnych wypożyczeń. Mimo wszystko pandemia miała negatywny wpływ na liczbę wypożyczeń, skutkiem czego jest obniżony poziom czytelnictwa. W ramach działań profilaktycznych wszystkie biblioteki publiczne gminy Lipno zawiesiły wszelką działalność kulturalną. Wydarzenia, które były zaplanowane w tym okresie (lekcje biblioteczne, konkursy poetyckie i recytatorskie, wystawy, warsztaty itp.) odbyły się w późniejszych terminach. Tym samym Biblioteka Publiczna w Radomicach i jej filie w Jastrzębiu, Karnkowie, Trzebiegoszczu i Wichowie nie obsługiwały czytelników i nie wypożyczały książek. Wypożyczenia zbiorów na kontakt czytelników były automatycznie prolongowane. Zgodnie z zaleceniami Wójta Gminy Lipno biblioteki realizowały czynności niezbędne dla podtrzymania ciągłości działania instytucji. W tym czasie biblioteki przeprowadziły następujące działania jak m.in.: skontrum zdawczo-odbiorcze w filii bibliotecznej nr 4 w Wichowie, skontrum w filii bibliotecznej nr 1 w Jastrzębiu, skontrum w bibliotece publicznej nr 2 w Karnkowie, opracowanie darów i wprowadzenie do rejestru księgozbioru, ubytowanie zniszczonych woluminów, przygotowanie nowej oferty edukacyjno-kulturalnej dla dzieci i młodzieży. Ponadto podczas ograniczonej działalności kulturalnej filia biblioteczna w Jastrzębiu prowadziła zajęcia zdalne dla dzieci z grupy „Krasnali” i „Kasztaniaków” z Samorządowego Przedszkola w Karnkowie. Podczas e-zajęć bibliotecznych pojawiały się takie tematy jak: „Warto być dobrym - Jan Paweł II dla dzieci”, „Zaczarowany świat biblioteki”, „Kim jest bibliotekarz?”, a także zajęcia z okazji Międzynarodowego Dnia Książki pt. „Rośnijmy z książką”. Na zakończenie roku szkolnego bibliotekarze z filii w Jastrzębiu przygotowali dla przedszkolaków zdalny teatrzyk kukiełkowy.

W 2021 roku Biblioteka Publiczna Gminy Lipno z/s w Radomicach i jej filie w Jastrzębiu, Karnkowie, Trzebiegoszczu i Wichowie przywróciły swoją działalność, która polegała na wypożyczaniu książek



czytelnikom z zachowaniem rygoru sanitarnego, co w praktyce oznaczało obowiązkową dezynfekcję rąk, zasłanianie nosa i ust przez osoby wchodzące do biblioteki. Obsługa czytelnika odbywała się z obowiązkowym zasłonięciem ust i nosa (maseczką lub przyłbicą) przez bibliotekarza oraz w rękawiczkach jednorazowych. Oddane książki odkładane były w wyznaczone miejsce na 7 dniową kwarantannę.

Na działalność Biblioteki Publicznej przekazano:

Dane statystyki finansowej	2019 rok	2020 rok	2021 rok	2022 rok*
dotacja podmiotowa od Organizatora	442.500	415.991,39	502.046,68	600.000
Wydatki	448.173,49	435.248,88	520.652,46	
dochody z innych źródeł	9.730,07	9.048,02	10.092,46	
Dochody z tytułu wynajmu pomieszczeń placówki	856,28	3.950	2.560	

*) Plan finansowy

XXI. OŚRODEK KULTURY GMINY LIPNO W WICHOWIE.

1. Organizacja jednostki.

Instytucja Kultury Gminy Lipno została powołana Uchwałą Rady Gminy Lipno z dnia 8 listopada 2007 r. Strukturę organizacyjną ośrodka kultury stanowią:

- Ośrodek Kultury Gminy Lipno z/s w Wichowie jako placówka wiodąca,
- Wiejski Dom Kultury w Trzebiegoszcu,
- Wiejski Dom Kultury w Chodorążku,
- Świetlica Wiejska w Radomicach.

Ośrodek Kultury jako jednostka samorządowa gminy Lipno prowadzi działalność na podstawie statutu i uchwał. Nadzór nad organizacją i funkcjonowaniem sprawuje Wójt Gminy Lipno, który powołuje dyrektora. Dyrektor Ośrodka Kultury kieruje działalnością Ośrodka Kultury w Wichowie, koordynuje pracę placówek podległych, współpracuje z innymi podmiotami reprezentuje placówki na zewnątrz i za nie odpowiada.

2. Informacje o jednostce:

a/ Baza lokalowa: wszystkie placówki kultury w gm. Lipno posiadają budynki odrębne z terenem zagospodarowanym, ogrodzonym. Mogą prowadzić działalność wewnątrz budynków i w plenerze. Dzięki trosce Samorządu Gminy, wszystkie placówki są po remontach kapitalnych, przystosowane dla osób niepełnosprawnych, z termomodernizacją i ogrzewaniem ekologicznym (ekogroszek, olej opałowy). Wszystkie obiekty posiadają wielofunkcyjne sale widowiskowe i sale prób.



Całkowita powierzchnia budynków do prowadzenia działalności kulturalnej to:

- Ośrodek Kultury w Wichowie - 300 m²
- Wiejski Dom Kultury w Trzebiegoszcu - 160 m²
- Wiejski Dom Kultury w Chodorążku- 180 m²
- Świetlica Wiejska w Radomicach - 140 m²

Ponadto placówki mają nowoczesne wyposażenie – meble, sprzęt nagłaśniający, telewizory, wolny /darmowy/ dostęp do internetu – bezprzewodowa sieć, materiały do pracy w ramach kół zainteresowań i zespołów artystycznych, zaplecza kuchenne z wyposażeniem, sanitariaty.

b/ Pracownicy Ośrodka Kultury.

Pracownicy są zatrudnieni w części etatu w placówkach kultury i w bibliotekach. Łączą etaty kulturalno-oświatowe z pracownikami obsługi. Do prowadzenia zajęć artystycznych Ośrodek Kultury zatrudnia instruktorów posiadających odpowiednie kwalifikacje. Jest to zatrudnienie na umowy zlecenia, z odpłatnością za faktycznie wykonaną pracę, zgodnie z przedstawionymi co miesiąc rachunkami. Księgowość i kadry kultury obsługują pracownicy Urzędu Gminy. Pracownicy stali /część etatów/ - 7, Instruktorzy – 2.

3. Główne cele i zadania.

Placówki realizują statutowe zadania:

- możliwość rozwijania pasji i zainteresowań mieszkańców gminy,
- kultywowanie tradycji, przede wszystkim własnego regionu Ziemi Dobrzyńskiej.
- organizowanie życia kulturalnego mieszkańców,
- integracja środowiska lokalnego i gminnego,
- współpraca z innymi podmiotami – szkoły i placówki oświatowe, inne instytucje kultury, placówki pomocy społecznej, organizacje pozarządowe, grupy nieformalne i obywatelskie, samorząd gminy ,przedsiębiorstwa prywatne, parafie na terenie gminy i sąsiednie .

Konkretne działania to stałe formy pracy – grupy artystyczne, koła, sekcje oraz różnego rodzaju imprezy organizowane w placówkach gminy, a także występy reprezentujące gminę na zewnątrz – konkursy, przeglądy, festiwale, imprezy integracyjne.

4. Grupy artystyczne.

Okres pandemii wpłynął negatywnie na stałą i systematyczną działalność zespołów i grup artystycznych w placówkach. Zdalne nauczanie w szkołach ograniczyło aktywność dzieci i młodzieży, starsi uczestnicy bali się o swoje zdrowie. Pandemia zamknęła ludzi w domach. Przestrzeganie obostrzeń sanitarnych, dystans wymagało od pracowników kultury starannego planowania, zgodnie z obowiązującymi przepisami, wszelkich działań i codziennej pracy placówek. Zawieszono zostały zajęcia taneczne dla dzieci we wszystkich placówkach gminy. Wieloletnia praca i rozbudzone zainteresowania uczestników pozwoliły utrzymać zespoły w Ośrodku Kultury w Wichowie.



L/p	Wyszczególnienie	Grupy	Członków	
			Dzieci, młodzież	Dorośli, seniorzy
1	Fotograficzne	1	10	2
2	Muzyczno-instrumentalne	1	22	-
3	Wokalne i chóry	1	10	-
4	Folklorystyczne	1	-	15
5	Rekreacyjno-sportowe	2	20	20
	Razem	6	62	37

Świetlica Radomice

L/p	Wyszczególnienie	Grupy	Członków	
			Dzieci, młodzież	Dorośli, seniorzy
1	plastyczne	1	20	-
2	Rekreacyjno-sportowe	2	20	20
	Razem	3	40	20

WDK Chodorążek

L/p	Wyszczególnienie	Grupy	Członków	
			Dzieci, młodzież	Dorośli, seniorzy
1	plastyczne	1	10	-
2	Rekreacyjno-sportowe	1	-	15
	Razem	2	10	15

WDK Trzebiegoszcz ze względu na chorobę pracownika działalność stałych form pracy była zawieszona.

Wszystkie zajęcia są otwarte na nowych uczestników, którzy chcą rozwijać swoje zainteresowania i pasje. Odbywają się w godzinach popołudniowych, tak by były dostępne po pracy i zajęciach szkolnych. W Ośrodku Kultury w Wichowie zajęcia muzyczne i wokalne dla młodzieży szkół średnich odbywają się w soboty. Zajęcia rekreacyjno-sportowe ZUMBY, które cieszą się dużym zainteresowaniem,



rozszerzyliśmy: w Wichowie 2 razy w tygodniu, świetlicy w Radomicach - zajęcia dla dzieci, WDK Chodorążek - raz w tygodniu dla pań.

5. Ważniejsze wydarzenia.

Ograniczenia związane z pandemią nie ominęły świetlic, domów kultury Gminy Lipno. Odwołane zostały od dawna wypracowane i wpisane do kalendarza imprez gminnych – dożynki, festyny rozpoczynające i kończące wakacje, gminna wigilia, spotkania świąteczne, sylwestrowe, imprezy integracyjne, wystawa stołów wielkanocnych, co wpłynęło na dezintegrację środowisk i zespołów ludzkich. Wracając do NORMALNOŚCI, pracownicy kultury wielokrotnie musieli zaczynać „pracę u podstaw”, by odbudować to, co dobrze działało. Zespoły artystyczne nie wzięły udziału w wielu przeglądach, festiwalach, dożynkach, festynach, które zostały odwołane. To ogromna strata, bo występy poza placówkami to motywacja do systematycznej pracy w ciągu roku, a także integracja członków zespołów, duma z reprezentowania placówki i gminy. Rozumiejąc, że zdrowie i życie ludzkie jest najważniejsze, postawiliśmy na pracę środowiskową. Imprezy i spotkania odbywały się w mniejszych gronach, stąd statystycznie mieliśmy mniejszą liczbę odbiorców niż w ubiegłych latach. Trzeba było zmieniać formę imprez, żeby mogły się odbyć. 31 stycznia Ośrodek Kultury w Wichowie zaprosił wszystkie dzieci na SPOTKANIE z MIKOŁAJEM. Dzieci pod opieką rodziców, ze względów sanitarnych, przychodziły w dowolnym czasie, ale nie jednocześnie. MIKOŁAJ czekał, żeby obdarować 110 dzieci paczkami. Czas umilił zespół młodzieżowy pod kierunkiem instruktora muzycznego. Było skromniej, ale w tej sytuacji radość była ogromna. Dzieci dostały paczki, ale uczyły się również dawać, bo graliśmy z WIELKĄ ORKESTRĄ ŚWIĄTECZNEJ POMOCY. W ograniczonym zakresie, rozkładając spotkania z okazji DNIA KOBIET na małe grupy, zachowując reżim sanitarny – 5 marca spotkali się pracownicy, 6 panie z KGW, 8 marca panie z zespołu folklorystycznego. Było skromniej, ale świątecznie i życzliwie. Tak było we wszystkich placówkach w gminie. Drugą WIELKANOC przeżyliśmy w pandemicznej rzeczywistości. Dlatego postawiliśmy na dekoracje placówki i tradycyjne „jajko” w gronie pracowników, samorządowców wiejskich i osób ściśle związanych z działalnością placówki. Z żalem wspominaliśmy brak gminnej imprezy – Stołów Wielkanocnych. 14 kwiecień – rocznica CHRZTU POLSKI, placówki zostały oflagowane biało-czerwonymi barwami. 1,2,3 MAJA wszystkie placówki zostały uroczysto wystrojone barwami narodowymi, a w dniu ŚWIĘTA KONSTYTUCJI o godz. 12.00 z głośników przed placówkami popłynął hymn i pieśni patriotyczne. 25 maja DZIEŃ MATKI dla pań z zespołu folklorystycznego, Dzień Dziecka – 31 maja w świetlicy w Radomicach, 6 czerwca w WDK w Chodorążku, 7 czerwca w Ośrodku Kultury w Wichowie. Wszędzie było kolorowo, świątecznie i radośnie. 11 czerwca – 150 – lecie Szkoły Podstawowej w Trzebiegoszczu. Ośrodek Kultury w Wichowie, Biblioteka w Jastrzębiu współpracowała z dyrekcją, by przygotować WDK Trzebiegoszcz, w którym odbyła się oficjalna część tej doniosłej uroczystości. 25 czerwca Ośrodek Kultury i KGW Wichowo zorganizowały uroczystość środowiskową ŚWIĘTO RODZINY. Była to potrzebna i udana impreza. Mimo, że II półrocze rozpoczęło się wakacjami, to wyjątkowo chętnie i systematycznie pracowały zespoły artystyczne, i inne stałe formy pracy. Uczestnicy chcieli spotykać się zgodnie z ustalonym harmonogramem. Świadczy to, że nasza oferta rozwijania zainteresowań dzieci i młodzieży jest trafna, dorośli uczestnicy zintegrowani w grupach artystycznych, chcą się spotykać i dalej pracować, poszerzać repertuar zespołów. 2 lipca zespół folklorystyczny „WICHOWIACY” reprezentował placówkę i gminę, w organizowanym przez Stowarzyszenie Gmin Ziemi Dobrzyńskiej, IV KONGRESIE



DOBRZYNIAN w Górznie. W dniach 6-23 lipca zorganizowana została we wszystkich placówkach Akcja Lato - 2021 dla dzieci. Były ciekawe zajęcia dostosowane do wieku dzieci, posiłek i napoje. Na zakończenie były specjalne atrakcje – kino sferyczne, pokazy strażackie festyny z wesołym miasteczkiem, słodkie poczęstunki. Wszystko z zachowaniem obostrzeń sanitarnych, stąd nic złego się nie stało. To zasługa pracowników prowadzących zajęcia. 9 lipca w Ośrodku Kultury w Wichowie, Gmina Lipno zorganizowała punkt szczepień na covid -19 oraz pomoc mieszkańcom w dokonaniu Spisu Powszechnego. Zaszczepiono 40 osób, ze spisu skorzystało 78 osób. 25 lipca to artystyczna niedziela dla zespołów i pracowników Ośrodka Kultury w Wichowie. Zespół instrumentalno-wokalny uczestniczył we mszy św. w parafii Chełmica Duża z okazji 40- lecia kapłaństwa proboszcza Henryka Wysockiego. Zespół folklorystyczny reprezentował gm. Lipno w Przeglądzie Zespołów Ludowych w Konecku. Wykonał z dużym powodzeniem; program promujący Ziemię Dobrzyńską pt. „Życie jest piękne na Ziemi Dobrzyńskiej”. 26 sierpnia – wycieczka do Warszawy. Rocznicę Powstania Warszawskiego uczciliśmy zwiedzeniem Muzeum. Było to ogromne przeżycie dla uczestników i niezapomniana lekcja historii. Ponieważ wyjazd kończył wakacje w programie były również Stare Miasto, Zamek Królewski, Krakowskie Przedmieście i inne ciekawe miejsca w stolicy. 11 września odbył się w Ośrodku Kultury środowiskowy koncert z racji kanonizacji prymasa Wyszyńskiego i Róży Czackiej Program słowno-muzyczny przygotował zespół młodzieżowy po kierunku instruktora muzycznego. 12 września zespół Ośrodka Kultury uświetnił uroczystą mszę św. o godz. 11.00 w kościele parafialnym w Chełmicy Dużej. Było to duże wydarzenie dla naszej placówki i społeczności parafialnej. 19 września – zebranie wiejskie, podział funduszu sołeckiego. Placówka otrzymała 5 tys. zł. 19 października uczniowie kl. IV - VIII spotkali się z podróżnikiem p. Krzysztofem Nowakowskim. Podobne spotkania odbyły się w Radomicach i Trzebiegoszczu. 10 listopada – gminna uroczystość z okazji Narodowego Święta Niepodległości „Koncert dla Niepodległej” przygotowały zespoły artystyczne Ośrodka Kultury. Drugą część uroczystości stanowiło „Spotkanie przy gęsinie”. Było godnie, patriotycznie i smacznie. Zespoły wystąpiły również 11 listopada w czasie mszy św. za Ojczyznę w kościele parafialnym. 27 listopada tradycyjne Andrzejki w Wichowie. Podobne spotkania odbyły się w pozostałych placówkach. W świetlicy wiejskiej w Radomicach odbyło się wiele uroczystości i spotkań – gminna uroczystość wręczenia medali od prezydenta RP za długoletnie pożycie małżeńskie, Olimpiada Wiedzy Rolniczej, spotkanie integracyjne pracowników, zajęcia świąteczne z dziećmi – świąteczne pierniki. 10 grudnia w Ośrodek Kultury w Wichowie był gospodarzem Powiatowego Zjazdu OSP. 12 grudnia o godz. 13.00 rozpoczęło się spotkanie, integracyjne „ Spotkanie Wigilijne”, które zaszczylił p. wójt A. Szychulski. Podobne spotkania odbyły się w placówkach gminy. Była wyjątkowa, uroczysta atmosfera mimo, że to kolejne święta Bożego Narodzenia spędzone w pandemii. Bardziej szczegółowe informacje o przebiegu wyżej wymienionych wydarzeń kulturalnych znajdują się w sprawozdaniach z działalności Ośrodka Kultury, na stronie internetowej gminy i lokalnych mediach. Domy kultury, świetlice wiejskie współpracują ze szkołami, organizacjami działającymi w środowiskach – KGW, OSP, stowarzyszeniami, parafiami. W miarę możliwości instytucja kultury wspomaga imprezy organizacyjnie i finansowo, w ramach dobrej środowiskowej atmosfery. W planach inwestycyjnych gminy na 2022 rok została podjęta decyzja o modernizacji Ośrodka Kultury w Wichowie w ramach programu Rozwoju Obszarów Wiejskich. Został złożony wniosek pn. „Remont i adaptacja pomieszczeń w Ośrodku w Wichowie wraz z wyposażeniem”. Z funduszu sołeckiego zamontowano rolety zewnętrzne na 5 oknach sali widowiskowej i zakupiono myjkę ciśnieniową. Dokończono malowanie i drobne remonty w WDK Chodorążek. Zakupiono



opał na zimę, środki czystości i dezynfekujące. Pracownicy wykorzystali urlopy zgodnie z kodeksem pracy. W WDK Trzebiegoszczu została zatrudniona p. Marlena Kowalczyk, ponieważ p. Agnieszka Bedyk po świadczeniu rehabilitacyjnym przeszła na rentę. Placówki kultury są centrami życia kulturalnego i społecznego. Tu odbywają się zebrania wiejskie, szkolenia rolnicze i wszystkie spotkania inicjowane przez podmioty, z którymi współpracujemy. W ostatnim pandemicznym czasie nie było imprez rodzinnych, na które byłyby odnajmowane sale w placówkach. To uszczupliło dochody własne gminy. Gospodarze obiektów dbają o czystość i porządek, wystrój sal, przygotowują na wysokim poziomie uroczystości i właściwie współpracują ze środowiskiem. To były trudne lata pandemiczne, ale wszyscy starali się by w miarę możliwości zmienić formy pracy, dostosować do warunków, by pracować normalnie, a placówki służyły mieszkańcom gminy i to się udało.

6. Budżet ośrodka kultury.

Głównym źródłem budżetu jest dotacja podmiotowa od organizatora. Wydatki były dokonywane zgodnie z planem budżetowym, z zachowaniem dyscypliny budżetowej, w myśl obowiązujących przepisów. Ważniejsze wydatki były uzgadniane z księgową Instytucji Kultury Ośrodek Kultury na koniec roku nie posiadał żadnych zobowiązań ani wymaganych płatności.

Dane statystyki finansowej	2019 rok	2020 rok	2021 rok	2022 rok*
dotacja podmiotowa od Organizatora	329.000	291.738,30	379.644,43	445.000
Wydatki	340.004,26	301.921,75	388.531,14	
dochody z innych źródeł	705,50	191,68	670,31	
Dochody z tytułu wynajmu pomieszczeń placówki	10.740,-	7.247,91	2.860,83	

*) Plan finansowy

XXII. SPRAWY OBYWATELSKIE.

1. Dostęp do informacji publicznej.

W 2021 r. do Urzędu Gminy Lipno wpłynęło łącznie 76 wniosków o udostępnienie informacji publicznej. Ich przedmiotem były następujące sprawy o znaczeniu publicznym:

- Wydatki związane z fotowoltaiką, pompami ciepła, remontami dachów,
- Usuwanie i unieszkodliwianie azbestu,
- Umowy na świadczenie usług przez Inspektora Ochrony Danych, usługi informatyczne, usługi BHP, usługi koordynatora ds. dostępności,
- Opieka nad bezdomnymi zwierzętami,
- Budowa lokalnych oczyszczalni ścieków,
- Dostępność cyfrowa,
- Wdrożenie dyrektywy o sygnalistach,



- Zadania publiczne w ramach inicjatyw lokalnych,
- Zabytki gminne,
- Kanalizacja deszczowa,
- Przegląd aglomeracji wynikający z ustawy Prawo wodne,
- Eliminacja glifosatu z żywności,
- Raport oddziaływania na środowisko,
- Wymiana starych źródeł ciepła,
- Dotacja w ramach oświatowej subwencji ogólnej,
- Selektywne zbieranie odpadów komunalnych,
- Farmy fotowoltaiczne,
- Dostawa, montaż, budowa toalet publicznych,
- Wydatki inwestycyjne,
- Zamówienia publiczne,
- Partnerstwo publiczno-prawne,
- Młodzieżowa rada gminy,
- Pozwolenia na sprzedaż alkoholu,
- Uczęszczanie przez uczniów na lekcje religii i etyki,
- Zespół zarządzania kryzysowego,
- Finansowanie organizacji pozarządowych,
- Pracownicze Plany Kapitałowe,
- Decyzje o warunkach zabudowy i decyzje środowiskowe,
- Stan zatrudnienia w Urzędzie Gminy,
- Plany zaopatrzenia w ciepło, energię i paliwo,
- Miejscowy plan zagospodarowania przestrzennego,
- Zobowiązania finansowe,
- Nieruchomości pod zabudowę drogową
- Inicjatywy obywatelskie,
- Profil Gminy na Facebooku,
- Komisje konkursowe w celu wyłonienia dyrektorów instytucji kultury,
- Imiona, nazwiska i stanowiska pracowników Urzędu Gminy,
- Rozwiązania oparte na zasobach przyrody,
- Audyt Wewnętrzny,
- Ochrona danych osobowych i Zespół Reagowania na Incydenty Bezpieczeństwa Komputerowego CSIRT GOV,



- Loterie promocyjne,
- Szczepienia przeciw HPV i cCOVID-19,
- Sieć 5G,
- Obsługa prawna Urzędu Gminy,
- Gospodarowanie odpadami komunalnymi,
- Gminny Program Profilaktyki i Rozwiązywania Problemów Alkoholowych,
- Zatrudnianie osób niepełnosprawnych,
- Zagrożenia dla bezpieczeństwa na obszarach wodnych,
- Raport o stanie Gminy,
- Audyt bezpieczeństwa,
- Dane teleadresowe sołtysów,
- Domena Urzędu i hosting strony internetowej,
- Gminy obwarzankowe.

Na wszystkie otrzymane wnioski udzielono informacji publicznej zgodnie z żądaniem. Odpowiedzi na wnioski o udostępnienie informacji publicznej udzielano w następujących formach:

- 62 za pośrednictwem poczty elektronicznej,
- 2 za pośrednictwem poczty tradycyjnej,
- 2 za pośrednictwem Elektronicznej Platformy Usług Administracji Publicznej (ePUAP),
- 10 w formie ankiety dostępnej online.

Liczba wniosków o udostępnienie informacji publicznej	2018 rok	2019 rok	2020 rok	2021 rok
	44	61	65	76

2. Zbiorcza informacja o petycjach rozpatrzonych przez Gminę Lipno w roku 2021.

Poniżej została zamieszczona zbiorcza informacja o petycjach rozpatrzonych przez Gminę Lipno w roku 2021.

1) Petycja w sprawie podjęcia uchwały dot. szczepień.

W dniu 22 grudnia 2020 r. na adres e-mail lipno@uglipno.pl wpłynęła petycja, w której przedmiotem było wezwanie Rady Gminy Lipno, by podjęła uchwałę biorącą w obronę mieszkańców gminy, którzy wobec wskazanych w petycji faktów narażeni są na poważne niebezpieczeństwo i utratę przysługujących im praw. Petycja została zgodnie z procedurą przekazana do Komisji Skarg, Wniosków i Petycji, która na posiedzeniu w dniu 22 stycznia 2021r. w pierwszej kolejności dokonała kontroli petycji pod względem formalnym tj. dokonano sprawdzenia, czy spełnia ona wymagania opisane w art. 4 ustawy o petycjach. W wyniku podjętych czynności ustalono, że petycja z 22 grudnia 2020 r. nie spełnia wymogów formalnych



stawianych petycjom wnoszonym przez osoby fizyczne i w związku z tym należy pozostawić ją bez rozpatrzenia. Stosowana uchwał Nr XXII/129/2021 Rady Gminy Lipno z dnia 28 stycznia 2021 r. w sprawie rozpatrzenia petycji wraz z jej uzasadnieniem, stanowiąca zawiadomienie o sposobie załatwienia petycji, została doręczona podmiotowi wnoszącemu petycję.

2) Petycja w sprawie pakietów profilaktycznych

W dniu 8 lutego 2021 r. na adres e-mail lipno@uglipno.pl wpłynęła petycja skierowana do Samorządu Gminy, w której przedmiotem była prośba o przygotowanie:

- a) Komunikatu/Uchwały, której treść pokaże się w gminnych mediach społecznościowych, w tym na profilach radnych, na portalach gminnych i w lokalnej gazecie.
- b) Pakietu profilaktycznego, dla wszystkich starszych osób, do których informacje internetowe nie docierają, lub nie są w stanie kupić sobie suplementów.

W dniu 17 lutego 2022 r. petycja, zanim została rozpatrzona, została wycofana przez podmiot wnoszący petycję.

3) Petycja do Rady Gminy o opinię w sprawie przeprowadzenia Referendum Ludowego

W dniu 22 lutego 2021 r. na adres e-mail lipno@uglipno.pl wpłynęła petycja, której przedmiotem jest wezwanie Rady Gminy Lipno, by podjęła uchwałę dotyczącą wyrażenia opinii w sprawie przeprowadzenia bezpośredniego Referendum Ludowego w celu dokonania przez obywateli polskich akceptacji jako Aktów Woli Narodu: Nowego Kodeksu Wyborczego oraz Nowego Ustroju Prezydencko-Ludowego dla Polski. Petycja została przekazana do Komisji Skarg, Wniosków i Petycji, która w pierwszej kolejności dokonała kontroli petycji pod względem formalnym tj. dokonano sprawdzenia, czy spełnia ona wymagania opisane w art. 4 ustawy o petycjach. W wyniku podjętych czynności ustalono, że przedmiotowa petycja nie spełnia wymogów formalnych stawianych petycjom wnoszonym przez osoby fizyczne i w związku z tym należy pozostawić ją bez rozpatrzenia. Stosowana uchwał Nr XXIV/144/2021 Rady Gminy Lipno z dnia 1 czerwca 2021 r. w sprawie rozpatrzenia petycji wraz z jej uzasadnieniem, stanowiąca zawiadomienie o sposobie załatwienia petycji, została doręczona podmiotowi wnoszącemu petycję.

4) Petycja do tutejszej gminy o poparcie Rządu Tymczasowej Rady Stanu Narodu Polskiego Społecznego Komitetu Konstytucyjnego.

W dniu 1 marca 2021 r. na adres e-mail lipno@uglipno.pl wpłynęła petycja, której przedmiotem jest wezwanie Rady Gminy Lipno do poparcia Rządu Tymczasowej Rady Stanu Narodu Polskiego. Petycja została przekazana do Komisji Skarg, Wniosków i Petycji Rady Gminy Lipno, która w pierwszej kolejności dokonała kontroli petycji pod względem formalnym tj. dokonano sprawdzenia, czy spełnia ona wymagania opisane w art. 4 ustawy o petycjach. W wyniku podjętych czynności ustalono, że petycja z dnia 1 marca 2021 r. nie spełnia wymogów formalnych stawianych petycjom wnoszonym przez osoby fizyczne i w związku z tym należy pozostawić ją bez rozpatrzenia. Stosowana uchwał Nr XXIV/145/2021 Rady Gminy



Lipno z dnia 1 czerwca 2021 r. w sprawie rozpatrzenia petycji wraz z jej uzasadnieniem, stanowiąca zawiadomienie o sposobie załatwienia petycji, została doręczona podmiotowi wnoszącemu petycję.

- 5) Petycja w sprawie uruchomienia przez samorzządy gminne po porozumieniu z właściwym Starostą i Powiatowym Urzędem Pracy szkół dla dorosłych

W dniu 16.03.2021 roku wpłynęła petycja osoby fizycznej w sprawie uruchomienia przez samorzządy gminne w porozumieniu z właściwym starostą i powiatowym urzędem pracy szkoły podstawowej dla dorosłych, liceum ogólnokształcącego dla dorosłych, liceum eksternistycznego dla dorosłych i innych form edukacji dla osób dorosłych w celu podwyższenia wykształcenia tych osób i zminimalizowanie wykształcenia niepełnego podstawowego, niepełnego gimnazjalnego i niepełnego średniego na terenie gminy. Petycja została przekazana do Komisji Skarg, Wniosków i Petycji Rady Gminy Lipno, która przeprowadziła analizę petycji uznając żądanie objęte treścią petycji w całości za niezasadne. Rada Gminy Lipno mając na względzie argumenty wynikające ze stanowiska Komisji postanowiła wyrazić jego aprobatę i rozpatrzyła negatywnie przedmiotową petycję uznając ją za niezasadną. Uchwał Nr XXIV/143/2021 Rady Gminy Lipno z dnia 1 czerwca 2021 r. w sprawie rozpatrzenia petycji wraz z jej uzasadnieniem, stanowiąca zawiadomienie o sposobie załatwienia petycji, została doręczona podmiotowi wnoszącemu petycję.

- 6) Petycja o rozpatrzenie prośby dotyczącej przystąpienia Gminy/Miasta/Szkoły do konkursu w ramach programu „Podwórko NIVEA” – edycja 2021.

W dniu 26 marca 2021 roku na adres e-mail lipno@uglipno.pl wpłynęła petycja, której przedmiotem było rozpatrzenie prośby dotyczącej przystąpienia Gminy/Miasta/Szkoły do konkursu w ramach programu "Podwórko NIVEA" - edycja 2021, polegające na przekazaniu jej treści do wszystkich podległych szkół podstawowych (również tzw. Zespołów Szkół). Przedmiotowa petycja została przekazana do wszystkich szkół z terenu gminy Lipno oraz Ośrodka Kultury Gminy Lipno w dniu 31 marca 2021 roku.

- 7) Petycja w sprawie wykonania rekonesansu w obszarze wdrażania programów pobudzania aktywności obywatelskiej oraz zaplanowania uczestnictwa Gminy w jednym z programów walidacji jakości obsługi Interesantów.

Drogą elektroniczną w dniu 6 kwietnia 2021 r. została wniesiona petycja w sprawie wykonania rekonesansu w obszarze wdrażania programów pobudzania aktywności obywatelskiej oraz zaplanowania uczestnictwa Gminy w jednym z programów walidacji jakości obsługi Interesantów. Przedmiot petycji było:

- Wykonanie rekonesansu w obszarze związanym z wykonywaniem zadań własnych określonych inter alia w art. 7 ust. 2 pkt. 17 Ustawy z dnia 8 marca 1990 r. o samorządzie gminnym (t.j. Dz. U. z 2020 r. poz. 713, 1378) – scilicet: WDRAŻANIA PROGRAMÓW POBUDZANIA AKTYWNOŚCI OBYWATELSKIEJ – za okres ostatnich dwóch lat.



- Zaplanowanie uczestnictwa Gminy w jednym z dostępnych na rynku – programów walidacji jakości obsługi Interesantów – tak aby móc porównać działania gminy i proces usprawniania i zaspokajania potrzeb interesantów na tle innych gmin, etc.

W dniu 4 maja 2021 r. udzielono odpowiedzi na petycję zawiadamiając podmiot wnoszący o sposobie rozpatrzenia petycji.

8) Petycja dotycząca przekazania informacji do podległych jednostek edukacyjnych.

W dniu 15 września 2021 r. drogą elektroniczną do Urzędu gminy wpłynęła petycja z prośbą o przekazanie podległym Urzędowi jednostkom oświatowym (przedszkolom oraz szkołom podstawowym) dodanych w załącznikach informacji dotyczących programu edukacyjnego „Gotuj się na zmiany”. Po rozpatrzeniu petycji, w dniu 20 września 2021 r. Samorządowa Administracja Placówek Oświatowych Gminy Lipno, przekazała żądane informacje do gminnych jednostek organizacyjnych, o czym powiadomiła podmiot wnoszący petycję.

9) Petycja dotycząca prowadzenia profilaktycznej działalności informacyjnej i edukacyjnej w zakresie rozwiązywania problemów alkoholowych i przeciwdziałania narkomanii.

W dniu 29 września 2021 r. drogą elektroniczną do Urzędu gminy wpłynęła petycja, której przedmiotem było „wykorzystanie mediów związanych z informatyzacją i Internetem, w tym w szczególności mediów społecznościowych, szczególnie na polu informacji i edukacji dostępnej na stronie WWW i BIP- szczególnie o charakterze – prewencji, profilaktyki i dostarczania informacji młodym osobom poszukującym ich w zakresie lokalnym”. Zawiadomienie o sposobie rozpatrzenia petycji przestano do podmiotu wnoszącego petycję w dniu 15 grudnia 2021 r.

4. Informacja z zakresu dowodów osobistych.

- 1) W 2021 roku przyjęto 632 wniosków o wydanie dowodu osobistego, z czego:
 - a) pierwszy dowód 106,
 - b) utrata dowodu 94,
 - c) wymiana z tytułu upływu ważności 341,
 - d) zmiana danych 39,
 - e) uszkodzenie dowodu 16,
 - f) warstwa elektroniczna 19,
 - g) reklamacja 3,
 - h) inne 14.



Przyjęte wnioski o nowy dowód osobisty

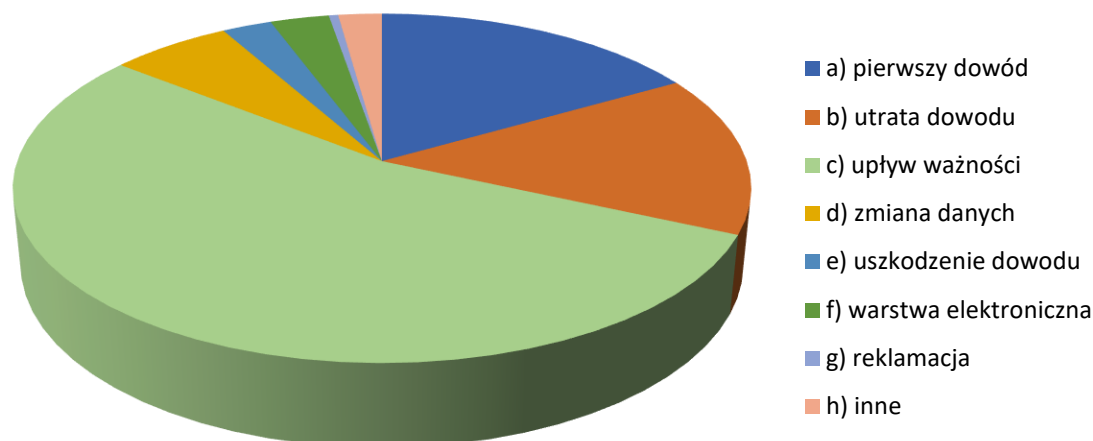

- 2) wydano 628 nowych dowodów osobistych;
- 3) wydano 99 zaświadczeń o utracie dowodu osobistego;
- 4) wydano 21 zaświadczeń o uszkodzeniu dowodu osobistego;
- 5) udzielono 19 informacji dla sądów, policji i ambasad.

Statystyka z zakresu dowodów osobistych

Czynności urzędowe	Rok 2018	Rok 2019	Rok 2020	Rok 2021
Ilość przyjętych wniosków o nowy dowód osobisty	1095	793	590	632
Ilość wydanych dowodów osobistych	1200	789	588	628
Pierwszy dowód osobisty	160	206	103	106
Wymiana dowodu z tytułu upływu ważności	768	398	316	341
Ilość przyjętych zgłoszeń o utracie dowodu osobistego	75	97	93	99
Ilość przyjętych zgłoszeń o uszkodzeniu dowodu osobistego	26	27	21	16
Ilość udzielonych informacji dla sądów, policji, ambasad	19	10	19	15
Ilość wydanych zaświadczeń o utracie dowodu osobistego (zaginięcie i uszkodzenie)	101	124	114	115

Analizując liczbę wydawanych dowodów osobistych należy nadmienić, że rok 2007 był ostatnim rokiem zmiany dowodów książeczkowych na plastikowe, które miały już określony 10-letni termin ważności, stąd kolejna wymiana przypadała na lata 2017-2018 i właśnie na te lata przypadał szczyt zainteresowania wyrobieniem nowego dowodu osobistego. W kolejnych latach obserwujemy tendencję spadkową wydawanych dowodów. Jedną z przyczyn tego zjawiska jest odmiejszczenie wydawania



dowodów - od 2015 roku dowód można wyrobić w każdym Urzędzie Gminy lub Miasta w Polsce, niezależnie od adresu zameldowania. Ponadto od 1 marca 2015 nie trzeba już wymieniać dowodu z tytułu zmiany adresu zamieszkania. Pomimo tendencji spadkowej można zauważyć, że coraz więcej dowodów wydawanych jest z tytułu utraty bądź uszkodzenia. Nie mniej jednak, trzeba liczyć się z odwróceniem sytuacji związanej z rozwojem elektronicznych usług publicznych. Coraz większą popularnością cieszy się wydawany od 4 marca 2019 r. e-dowód, czyli dokument który posiada wiele funkcjonalności. E-dowód to nie tylko środek identyfikacji w świecie rzeczywistym, ale i w internecie. Dzięki warstwie elektronicznej właściciel dowodu może komunikować się online z administracją publiczną. Dokument umożliwia m.in. elektroniczne podpisywanie dokumentów oraz korzystanie z automatycznych bramek granicznych na lotniskach. Aby korzystać z tych możliwości wystarczy aktywować warstwę elektroniczną e-dowodu. Proces wymiany nowych dowodów jest rozłożony na 10 lat i potrwa do 2029 r. Od 8 listopada 2021 roku wydawane są e-dowody z drugą cechą biometryczną, oznacza to, że podczas składania wniosku o nowy dowód osobisty pobierane są odciski palców.

3. Korespondencja:

Forma korespondencji	Rok 2019	Rok 2020	Rok 2021
Poczta przychodząca tradycyjna	3602	4816	3927
Poczta elektroniczna	1545	2069	2023
w tym :			
– (fax)	13	26	2
– ePUAP	158	560	711
– e-mail	1374	1483	1310
Poczta wychodząca tradycyjna	28 112	25251	33421

XXIII. WSPÓŁPRACA Z ORGANIZACJAMI POZARZĄDOWYMI W 2021 R.

W Programie współpracy z organizacjami pozarządowymi na 2021 r. przewidziano, że współpraca Gminy Lipno z organizacjami pozarządowymi jest realizowana w zakresie:

- 1) działalności na rzecz integracji i reintegracji zawodowej oraz społecznej osób zagrożonych wykluczeniem społecznym;
- 2) podtrzymywania i upowszechniania tradycji narodowej, pielęgnowania polskości oraz rozwoju świadomości narodowej, obywatelskiej i kulturowej;
- 3) pomocy społecznej, w tym pomoc rodzinom i osobom w trudnej sytuacji życiowej oraz wyrównywania szans rodzin i osób;
- 4) upowszechniania kultury fizycznej i sportu;
- 5) działań na rzecz rozwijania kontaktów i współpracy między społecznościami;
- 6) turystyki i krajoznawstwa;
- 7) przeciwdziałania uzależnieniom i patologiom społecznym.



Na realizację powyższych zadań w 2021 roku przeznaczono kwotę 50 tys złotych. Wskaźnikami wykonania celu były ogłoszone otwarte konkursy ofert na wsparcie zadań o charakterze publicznym. Wskaźniki te nie do końca zostały osiągnięte na satysfakcjonującym poziomie, ponieważ ogłoszono otwarty konkurs, w którym rozdysponowano 70 % zaplanowanej na ten rok kwoty.

Ponadto współpraca z organizacjami pozarządowymi ma charakter pozafinansowy. Do form współpracy pozafinansowej należą:

- 1) wzajemne informowanie się o planowanych kierunkach działalności i współdziałania w celu zharmonizowania tych kierunków;
- 2) konsultowania projektów aktów normatywnych Rady Gminy Lipno w dziedzinach dotyczących działalności statutowej organizacji;
- 3) tworzenia w miarę potrzeby wspólnych zespołów problemowych o charakterze doradczym lub inicjatywnym złożonych z radnych i przedstawicieli jednostek organizacyjnych Gminy oraz organizacji dla rozpatrzenia określonych problemów, ustalania strategii i sposobów wspólnego działania, bądź objęcia określonej problematyki dla dobra pożytku publicznego;
- 4) umożliwienia organizacjom nabywania na szczególnych warunkach prawa użytkowania (dzierżawa, najem, użyczenie) nieruchomości (lokali) będących własnością Gminy dla celów prowadzenia działalności statutowej tych organizacji;
- 5) kierowania do pracy w organizacjach, wykonujących zadania publiczne powierzone lub wspierane, poborowych celem odbywania służby zastępczej;
- 6) promocji działalności organizacji, w szczególności na stronie internetowej.

1 stycznia 2021 r. funkcjonowało w gminie 38 organizacji pozarządowych, w tym 4 stowarzyszenia, 6 klubów sportowych, 11 kół gospodyń wiejskich, 17 OSP.

W ramach otwartych konkursów ofert, skierowanych do organizacji pozarządowych, zlecono wsparcie wykonania następujących zadań publicznych:

Zadanie – Wspieranie i upowszechnianie kultury fizycznej i sportu w zakresie piłki siatkowej, piłki siatkowej plażowej, tenisa stołowego w oparciu o szkolną i gminną bazę sportową na rzecz mieszkańców Gminy Lipno; wpłynęła 1 oferta, wybrano ofertę organizacji LZS Jastrzębie, opiewającą na kwotę 35 000,00 zł – zadanie zostało wykonane;



XXIV. BEZPIECZEŃSTWO W 2021 r.

1. Kwalifikacja wojskowa.

Kwalifikacja wojskowa jest przeprowadzana w celu określenia zdolności do czynnej służby wojskowej osób podlegających obowiązkowi kwalifikacyjnemu. W miejscu przeprowadzania kwalifikacji wojskowej wezwani wciągani są do ewidencji wojskowej i otrzymują książeczki wojskowe. Nadana zostaje też kategoria. W 2021 roku wezwano 148 osób, w tym 75 osób ze starszego rocznika. Ustalono termin dla naszej gminy w dniach 16-22 września 2021 r. Z pośród wezwanych nie stawiło się 25 osób.

2. Pandemia.

Rok 2021 to kolejny rok panującej pandemii wirusa SARS - CoV -2. Jako samorząd mający już doświadczenie, kontynuowaliśmy podjęte zadania w ramach przeciwdziałania rozprzestrzenianiu się wirusa. Były to następujące działania :

- propagowanie informacji na temat wirusa i szczepień poprzez ulotki na tablicach ogłoszeń w terenie i w urzędzie, zamieszczaliśmy na bieżąco kolejne informacje i komunikaty dotyczące wirusa oraz możliwości szczepienia się na stronie internetowej gminy;
- pozyskaliśmy wszelkimi możliwymi kanałami płyny dezynfekcyjne, rękawiczki i maseczki dla zachowania reżimu sanitarnego dla bezpieczeństwa pracowników i mieszkańców;
- osoby odbywające kwarantannę były otoczone opieką Gminnego Ośrodka Opieki Społecznej;
- realizowaliśmy zadanie pomocy w transporcie na szczepienia ;
- otwarte obiekty gminne czy jednostki na terenie gminy funkcjonowały w reżymie sanitarnym.

3. Analiza działań ratowniczo-gaśniczych w 2021 roku na terenie powiatu lipnowskiego (Dane pozyskane z Komendy Powiatowej Państwowej Straży Pożarnej w Lipnie)

W 2021 roku na terenie powiatu lipnowskiego jednostki straży pożarnej brały udział w **1608 zdarzeniach**.

Zdarzenia w okresie ostatnich pięciu lat na terenie powiatu lipnowskiego przedstawiają się następująco:

Rok	Rodzaj zdarzenia			Ogółem zdarzeń
	Požary	Miejscowe zagrożenia	Alarmy fałszywe	
2021	190	1370	48	1608
2020	263	809	25	1097
2019	277	575	19	871
2018	295	891	13	1199
2017	223	584	12	819



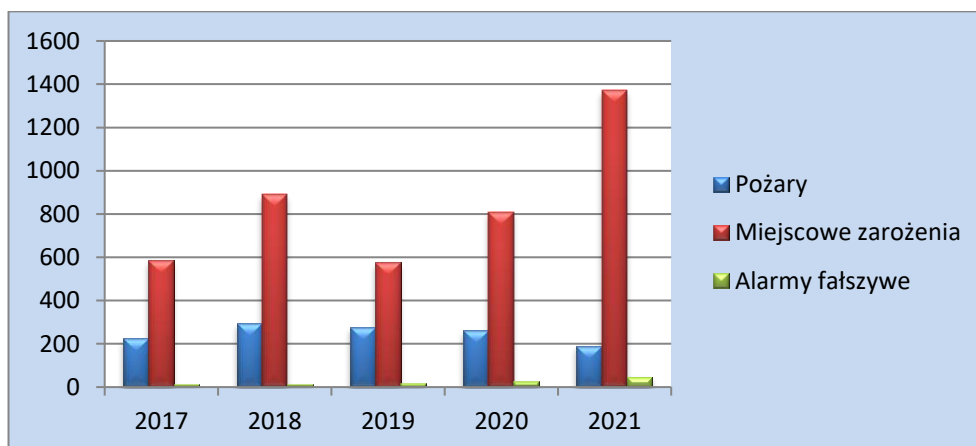

Ilościowy wskaźnik zdarzeń w rozbiu na miesiące w 2021 roku w porównaniu z rokiem 2020 przedstawia się następująco:

Miesiąc	Analizowany okres		+ wzrost – spadek
	2020 r.	2021 r.	
styczeń	43	57	+14
luty	50	60	+10
marzec	68	90	+22
kwiecień	184	56	-128
maj	118	73	-45
czerwiec	157	75	-82
lipiec	112	637	+525
sierpień	129	175	+46
wrzesień	78	149	+71
październik	83	149	+66
listopad	36	35	-1
grudzień	39	52	+13
POWIAT	1097	1608	+511



Ilościowy wskaźnik zdarzeń w 2021 roku w rozbiciu na rodzaj zdarzenia i gminę na terenie, której zdarzenie miało miejsce:

Miasto/Gmina	Rodzaj zdarzenia			Suma zdarzeń
	pożary	miejscowe zagrożenia	alarmy fałszywe	
Bobrowniki	10	123	2	135
Chrostkowo	7	86	2	95
Dobrzyń n/W	38	146	3	187
Kikół	17	136	2	155
Lipno	34	246	8	288
m. Lipno	34	156	19	209
Skępe	13	251	4	268
Tłuchowo	14	82	3	99
Wielgie	23	144	5	172
POWIAT	190	1370	48	1608

Rozkład liczby zdarzeń w 2021 roku w rozbiciu na rodzaj zdarzenia z podziałem na miesiące przedstawia się następująco:

Miesiąc	2021 r.			
	Pożary	Miejscowe zagrożenia	Alarmy fałszywe	RAZEM
styczeń	16	38	3	57
luty	17	39	4	60
marzec	29	57	4	90
kwiecień	21	32	3	56
maj	23	47	3	73
czerwiec	15	52	8	75
lipiec	20	613	4	637
sierpień	10	155	10	175
wrzesień	7	138	4	149
październik	14	134	1	149
listopad	7	27	1	35
grudzień	11	38	3	52
POWIAT	190	1370	48	1608



Podział pożarów i miejscowych zagrożeń ze względu na rodzaj obiektu, w którym zdarzenie zaistniało przedstawia się następująco:

Rodzaj zdarzenia	Podział ze względu na rodzaj obiektu w którym zdarzenie zaistniało							
POŻARY	Obiekty użyteczności publicznej	Obiekty mieszkalne	Obiekty produkcyjne	Obiekty magazynowe	Środki transportu	Lasy	Uprawy, rolnictwo	Inne obiekty
2020 r.	2	59	2	2	16	44	30	108
2021 r.	3	59	4	1	15	7	25	76

IŁOŚĆ POŻARÓW W DANEJ GRUPIE OBIEKTÓW W 2021 r.

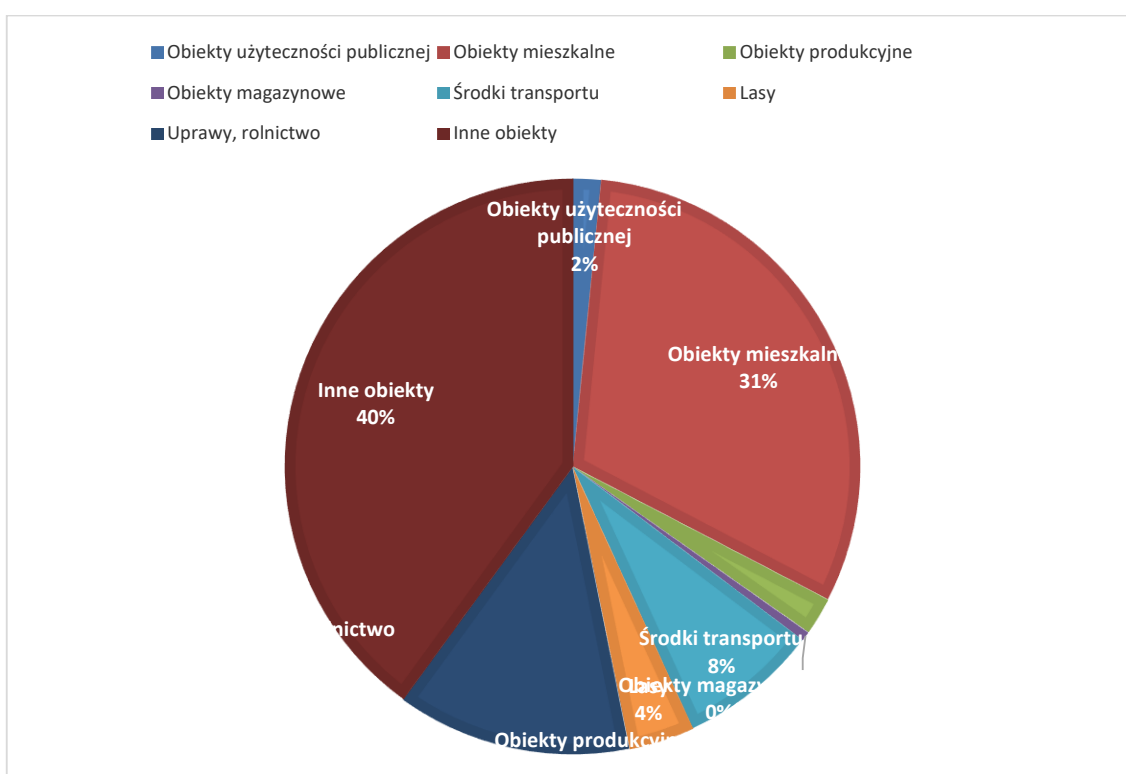

Rodzaj zdarzenia	Podział ze względu na rodzaj obiektu, w którym zdarzenie zaistniało							
MIEJSCOWE ZAGROŻENIA	Obiekty użyteczności publicznej	Obiekty mieszkalne	Obiekty produkcyjne	Obiekty magazynowe	Środki transportu	Lasy	Uprawy, rolnictwo	Inne obiekty
2020 r.	314	137	4	0	93	0	23	238
2021 r.	41	471	8	1	102	1	98	648



IŁOŚĆ MIEJSCOWYCH ZAGROŻEŃ W DANEJ GRUPIE OBIEKTÓW W 2021 r.

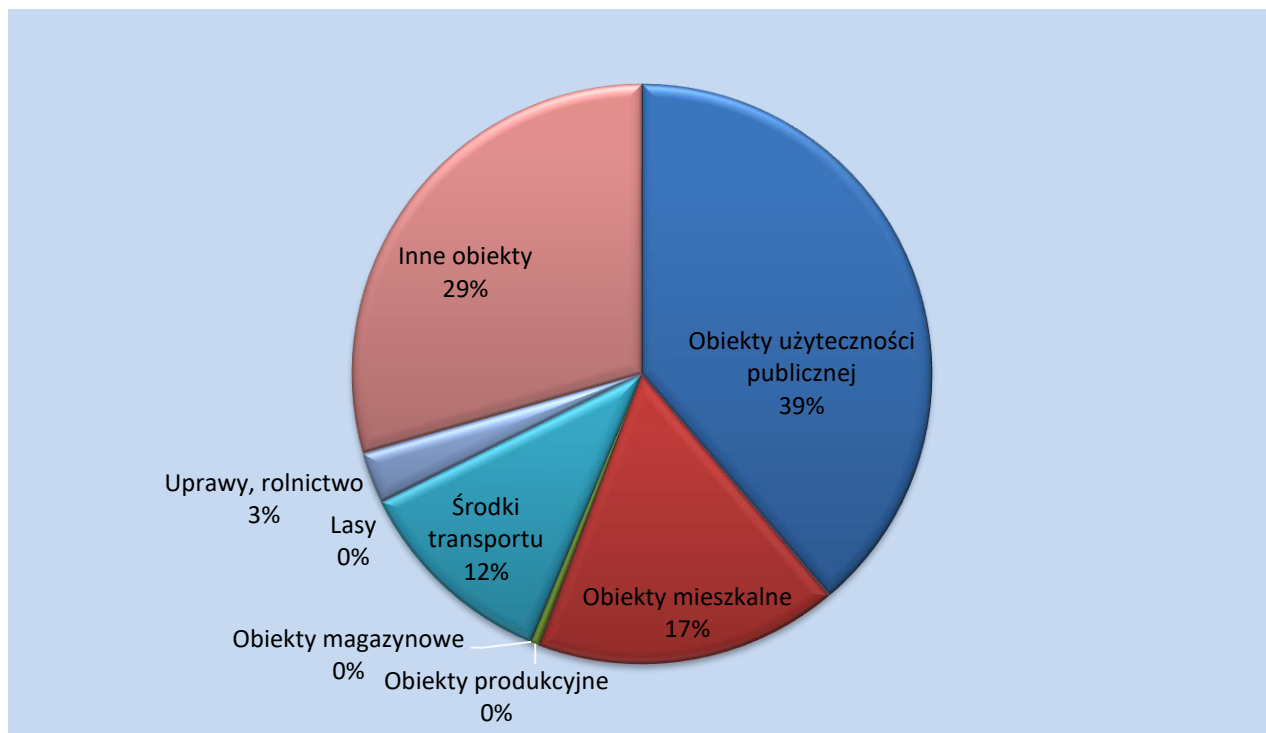

Podział pożarów, miejscowych zagrożeń i alarmów fałszywych ze względu na wielkość zdarzenia:

Rodzaj zdarzenia	Podział ze względu na wielkość zdarzenia				
	małe	średnie	duże	bardzo duże	
POŻARY					
2020 r.	252	11	0	0	
2021 r.	179	11	0	0	
MIEJSCOWE ZAGROŻENIA	małe	lokalne	średnie	duże	gigantyczne
2020 r.	29	775	5	0	0
2021 r.	23	1345	2	0	0
ALARMY FAŁSZYWE	złośliwy		w dobrej wierze		z instalacji wykrywania pożaru
2020 r.	2		22		1
2021 r.	5		39		4



Rozkład pożarów i miejscowych zagrożeń w gminach w rozbiu na wielkość zdarzenia.

Wielkość zdarzenia	Miasto/Gmina									Powiat
	Bobrowniki	Chrostkowo	Dobrzyń n/W	Kikół	m. Lipno	Lipno	Skepe	Tłuchowo	Wielgie	
POŻARY										
Małe	10	6	37	16	30	32	13	13	22	179
Średnie	0	1	1	1	4	2	0	1	1	11
Duże	0	0	0	0	0	0	0	0	0	0
Bardzo duże	0	0	0	0	0	0	0	0	0	0
RAZEM	10	7	38	17	34	34	13	14	23	190
MIEJSCOWE ZAGROŻENIA										
Małe	2	1	4	3	2	1	3	2	5	23
Lokalne	121	85	142	133	154	245	246	80	139	1345
Średnie	0	0	0	0	0	0	2	0	0	2
Duże	0	0	0	0	0	0	0	0	0	0
Kłęski żywiołowe	0	0	0	0	0	0	0	0	0	0
RAZEM	123	86	146	136	156	146	249	82	144	1370

Straty spowodowane zdarzeniami w 2021 roku w porównaniu z rokiem 2020 przedstawiają się następująco:

Analizowany okres	Požary	Miejscowe Zagrozenia	RAZEM
	Straty (tys. zł)		(tys. zł)
2020 r.	1805,1	2081,6	3886,7
2021 r.	2328,7	5227,4	7556,1



Podział pożarów i miejscowych zagrożeń w rozbiu na rodzaj obiektu oraz gminę na terenie której zdarzenie miało miejsce:

Miasto/Gmina	Podział ze względu na rodzaj obiektu w którym zdarzenie zaistniało							
Požary	Obiekty użyteczności publicznej	Obiekty mieszkalne	Obiekty produkcyjne	Obiekty magazynowe	Środki transportu	Lasy	Uprawy, rolnictwo	Inne obiekty
Bobrowniki	0	8	0	0	0	0	1	1
Chrostkowo	0	2	1	0	1	0	1	2
Dobrzyń n/W	2	15	1	0	1	0	6	13
Kikół	0	4	0	0	2	1	6	4
m. Lipno	0	6	0	0	2	1	6	4
Lipno	0	7	1	1	4	0	6	15
Skępe	0	6	0	0	3	0	0	4
Tłuchowo	0	6	0	0	0	2	3	3
Wielgie	1	5	1	0	1	3	2	10
POWIAT	3	59	4	1	15	7	25	76
Miejscowe Zagrozenia	Obiekty użyteczności publicznej	Obiekty mieszkalne	Obiekty produkcyjne	Obiekty magazynowe	Środki transportu	Lasy	Uprawy, rolnictwo	Inne obiekty
Bobrowniki	4	46	1	0	2	0	12	58
Chrostkowo	2	34	1	0	6	0	5	38
Dobrzyń n/W	4	42	1	0	9	0	10	80
Kikół	3	51	0	0	12	0	20	50
m. Lipno	6	56	0	0	23	0	6	65
Lipno	12	71	0	0	19	0	16	128
Skępe	9	79	2	1	15	1	14	130
Tłuchowo	0	33	1	0	4	0	2	42
Wielgie	1	59	2	0	12	0	13	57
POWIAT	41	471	8	1	102	1	98	648



Zestawienie ilości osób, którym udzielano pomocy podczas działań ratowniczo-gaśniczych w analizowanym okresie czasu w rozbiciu na rodzaj zdarzenia:

Rodzaj zdarzenia	Udzielano pomocy			
	Medycznej na terenie akcji	W tym przez strażaków	Przekazano służbie zdrowia	Ewakuowano ze strefy zagrożenia
Požary	8	4	3	1
Miejscowe zagrożenia	136	90	137	6
RAZEM	144	94	140	7

Zestawienie ilości osób rannych oraz ofiar śmiertelnych w analizowanym okresie czasu w rozbiciu na rodzaj zdarzenia:

Rodzaj zdarzenia	Ranni			Wypadki śmiertelne		
	ratownicy	w tym strażacy	inne osoby	ratownicy	w tym strażacy	inne osoby
Požary	0	0	1	0	0	0
Miejscowe zagrożenia	1	1	88	0	0	14
RAZEM	1	1	89	0	0	14



Udział w działaniach ratowniczych jednostek OSP włączonych do KSRG za 2021 rok

Lp.	Nazwa jednostki / wpisać OSP /	Rodzaj prowadzonych działań						Ogółem		Liczba dysponowań poza terenem własnego działania
		Pożary		Miejscowe zagrożenia		Alarmy fałszywe		Na terenie własnego działania	Pozostały teren	
		Na terenie własnego działania	Pozostały teren	Na terenie własnego działania	Pozostały teren	Na terenie własnego działania	Pozostały teren			
1	2	3	4	5	6	7	8	9	10	11
1	OSP Bobrowniki	11	0	96	0	1	0	108	0	0
2	OSP Dobrzyń n/W	37	0	74	1	2	0	113	1	1
3	OSP Mokowo	18	0	53	0	2	0	73	0	0
4	OSP Chrostkowo	5	0	76	0	2	0	83	0	0
5	OSP Kikół	18	1	121	0	3	0	142	1	1
6	OSP Lipno	9	0	59	0	0	0	68	0	0
7	OSP Radomice	19	0	36	0	1	0	56	0	0
8	OSP Chlebowo	16	1	65	0	1	0	82	1	1
9	OSP Łochocin	12	0	34	0	0	0	46	0	0
10	OSP Skępe	16	1	128	0	2	0	146	1	1
11	OSP Wioska	6	0	64	0	3	0	73	0	0
12	OSP Tłuchowo	14	0	60	1	3	0	77	1	1
13	OSP Wielgie	21	0	75	0	2	0	98	0	0
14	OSP Zaduszniki	8	0	41	0	1	0	50	0	0
Razem		306	210	3	985	2	23	0	1215	5



Udział w działaniach ratowniczych jednostek OSP nie włączonych do KSRG za 2021 rok (wyciąg dot. gminy Lipno)

Lp.	Nazwa jednostki / wpisać OSP /	Rodzaj prowadzonych działań						Ogółem		Liczba dysponowań poza terenem własnego działania
		Pożary		Miejscowe zagrożenia		Alarmy fałszywe		Na terenie własnego działania	Pozostały teren	
		Na terenie własnego działania	Pozostały teren	Na terenie własnego działania	Pozostały teren	Na terenie własnego działania	Pozostały teren			
1.	OSP Barany	0	0	0	0	0	0	0	0	0
2.	OSP Brzeźno	0	0	2	1	0	0	2	1	1
3.	OSP Karnkowo	2	0	27	5	0	0	29	5	5
4.	OSP Krzyżówki	4	0	11	2	0	0	15	2	2
5.	OSP Chodorążek	0	0	0	0	0	0	0	0	0
6.	OSP Ostrowite	0	0	0	0	0	0	0	0	0
7.	OSP Popowo	2	0	5	0	0	0	7	0	0
8.	OSP Trzebiegoszcz	0	0	0	0	0	0	0	0	0
9.	OSP Wierzbick	0	0	0	0	0	0	0	0	0
10.	OSP Jankowo	0	0	0	0	0	0	0	0	0
11.	OSP Maliszewo	0	0	0	1	0	0	0	1	1
12.	OSP Zbytkowo	0	0	0	0	0	0	0	0	0
13.	OSP Złotopole	0	0	0	0	0	0	0	0	0
14.	OSP Wichowo	3	0	34	2	1	0	38	2	2
15.	RAZEM – GM. LIPNO	11	0	79	11	1	0	91	11	11
	RAZEM	53	4	272	22	3	0	326	27	27

