

Raport

o stanie Gminy Lipno za 2020 rok



GMINA LIPNO

POWIAT LIPNOWSKI

WOJEWÓDZTWO KUJAWSKO-POMORSKIE

I. WSTĘP.

Obowiązek sporządzenia raportu o stanie gminy wynika z art. 28aa ust. 1 ustawy o samorządzie gminnym. Raport obejmuje podsumowanie działalności Wójta Gminy Lipno w 2020 roku i zawiera dane według stanu na 31 grudnia 2020 roku, o ile w tekście nie zaznaczono inaczej. Zebrane informacje od pracowników merytorycznych Urzędu Gminy, jednostek organizacyjnych, instytucji są źródłem informacji o stanie naszej gminy. Opisują sytuację gminy pod względem gospodarki, środowiska, przestrzeni publicznej, społeczeństwa oraz zarządzania gminą.

II. INFORMACJE OGÓLNE.

1. Położenie i podział administracyjny.

Położenie Gminy Lipno na tle województwa kujawsko-pomorskiego



Gmina Lipno położona jest w środkowo – wschodniej części województwa kujawsko – pomorskiego i zajmuje centralną część powiatu lipnowskiego. Gmina graniczy z 7 innymi gminami oraz 1 miastem Lipnem, położonym w centrum gminy, gdzie znajduje się również siedziba Urzędu Gminy Lipno:

- od północy z gminą Kikół i Chrostkowo,
- ze wschodu z gminą Skępe i Wielgie,
- od południa z gminą Fabianki,
- z zachodu z gminą Czernikowo i Bobrowniki.



Gmina zajmuje powierzchnię 21004 km². Jest to największa gmina powiatu lipnowskiego licząca 36 sołectw: Barany, Białowieżyn, Biskupin, Brzeżno, Chlebowo, Chodorążek, Głodowo, Grabiny, Huta Głodowska, Ignackowo, Jankowo, Jastrzębie, Karnkowo, Karnkowskie Rumunki, Kłokock, Kolankowo, Komorowo, Krzyżówki, Lipno I, Lipno II, Łochocin, Maliszewo, Okrąg, Ostrowite, Ostrowitko, Ośmiałowo, Piątki, Popowo, Radomice, Rumunki Głodowskie, Tomaszewo, Trzebiegoszcz, Wichowo, Wierzbick, Zbytkowo, Złotopole. Miejscowości na terenie gminy Lipno charakteryzują się w większości zabudową rozproszoną, zabudowa zwarta typu osiedlowego znajduje się w miejscowościach: Karnkowo, Chlebowo, Brzeżno, Radomice, Łochocin, Chodorążek, Ostrowite i Wichowo. Dominuje zabudowa niska, jednorodzinna. Jedynie w trzech miejscowościach: Karnkowo, Radomice i Łochocin, występuje zabudowa 4 – ro kondygnacyjna. Wiodącą funkcją gminy jest rolnictwo.

2. Klasyfikacja gruntów i struktura gospodarstw.

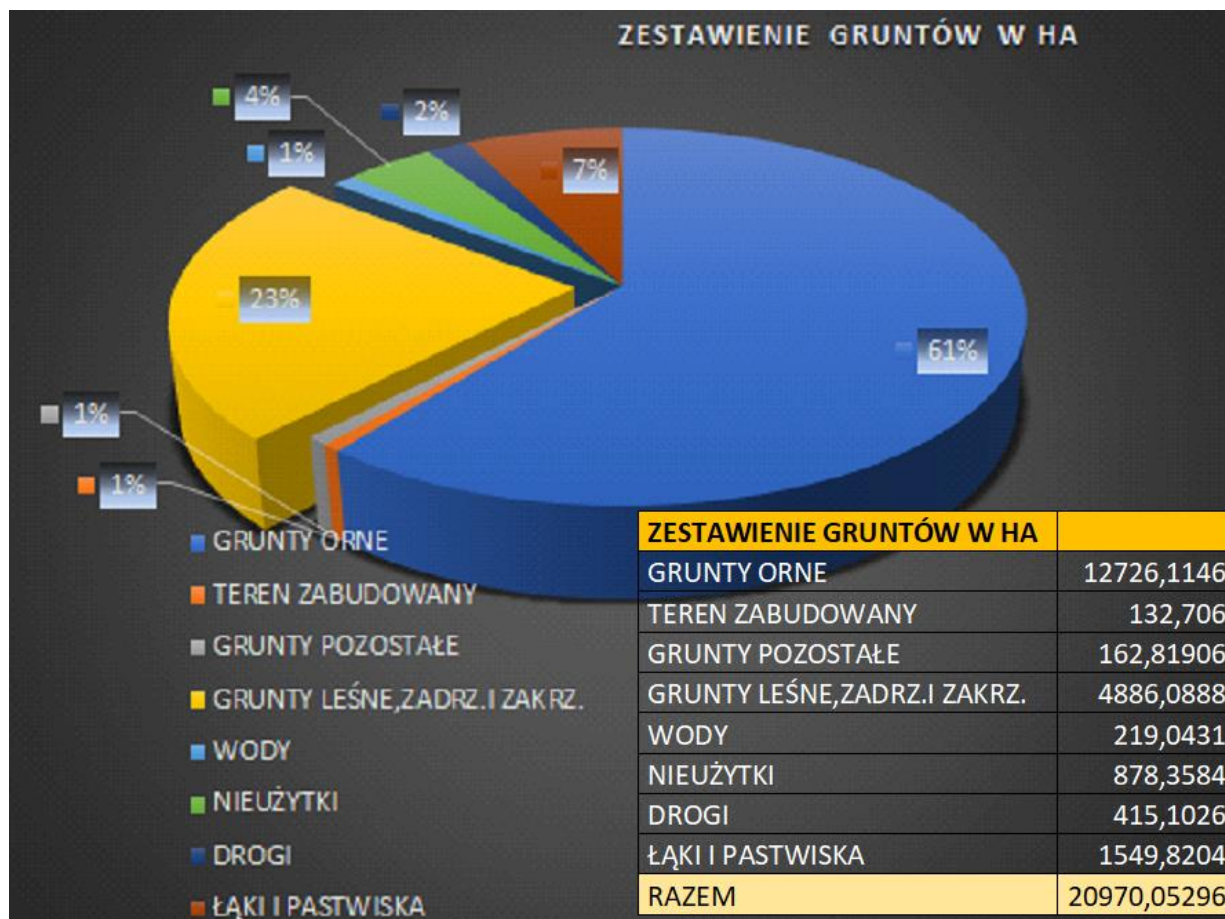

ZESTAWIENIE GRUNTÓW ORNYCH WEDŁUG KLASOŹYTKÓW (HA)

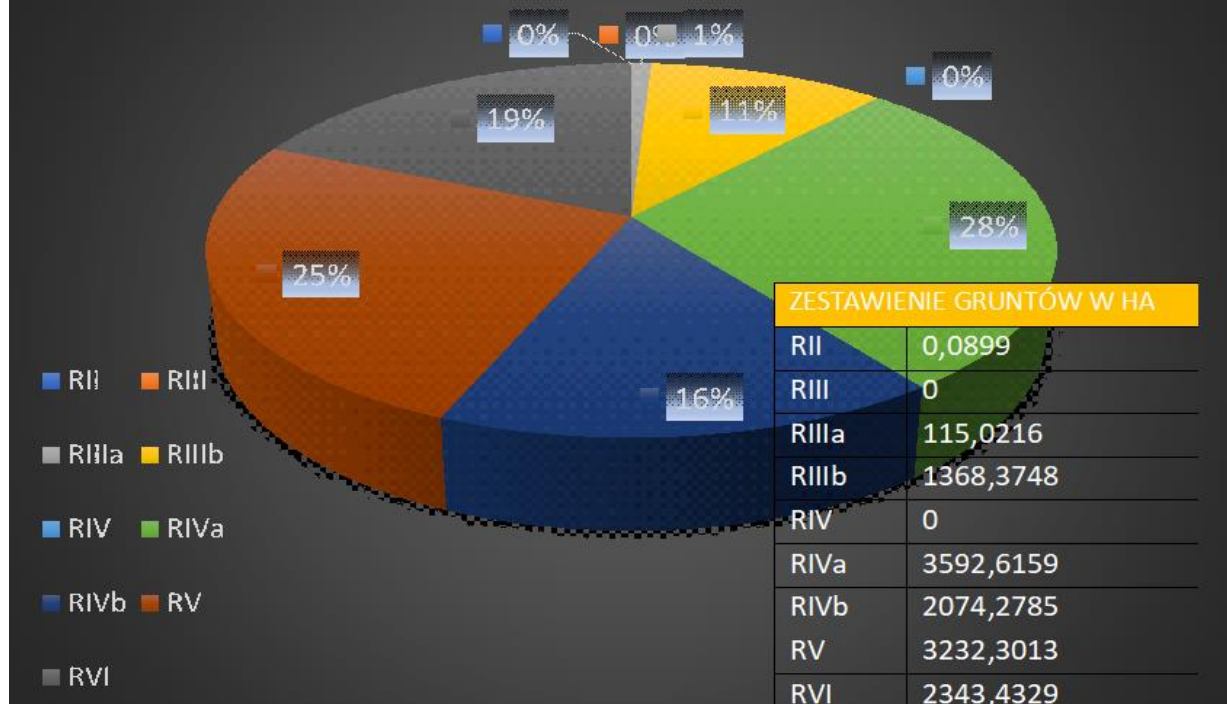

LICZBA GOSPODARSTW WG POWIERZCHNI (OPODATKOWANE)	
ZAKRES POWIERZCHNI	ILOŚĆ GOSPODARSTW
0,0-0,4999	1547 szt.
0,5-0,9999	387 szt.
1,0-1,4999	274 szt.
1,5-1,9999	186 szt.
2,0-2,9999	228 szt.
3,0-4,9999	336 szt.
5-6,9999	252 szt.
7,0-9,9999	256 szt.
10,0-14,9999	235 szt.
15,0-19,9999	96 szt.
20,0-29,9999	71 szt.
30,0-49,9999	38 szt.
50,0-99,9999	10 szt.
100,0 ha i więcej	4 szt.
RAZEM:	3917 SZT.
RAZEM NIERUCHOMOŚCI DO 1 HA	1934 SZT.
RAZEM GOSPODARSTWA ROLNE POWYŻEJ 1 HA	1983 SZT.



3. Mieszkańcy gminy.

Na koniec roku 2020 liczba mieszkańców naszej gminy wynosiła 11820 osób. Struktura mieszkańców w poszczególnych kategoriach wiekowych kształtowała się następująco:

- w wieku przedprodukcyjnym było 2469 osób (tendencja spadkowa w stosunku do lat ubiegłych),
- w wieku produkcyjnym 7346 osób (również tendencja spadkowa),
- w wieku poprodukcyjnym 2005 osób (tu zanotowano wzrost).

Jak widać nasza gmina nie jest wyjątkiem wśród pozostałych jednostek samorządu terytorialnego i w najbliższych latach będzie również stała przed wyzwaniem w postaci problemu „starzejącego się” społeczeństwa.

Ludność Gminy Lipno w 2020 roku z podziałem na wiek

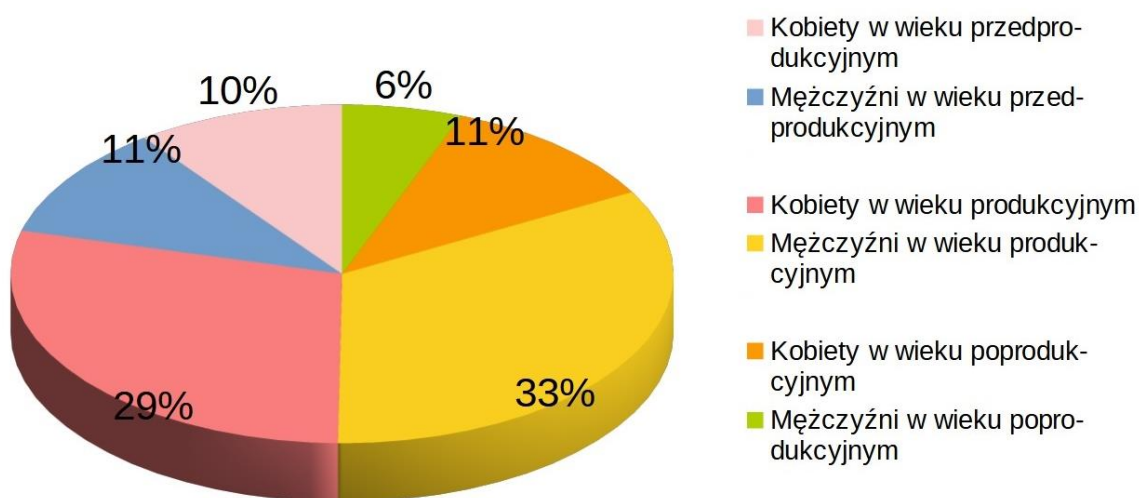

Wyszczególnienie		2018	2019	2020
ludność w wieku przedprodukcyjnym	kobiety	1255	1233	1203
	mężczyźni	1280	1288	1266
	ogółem	2535	2521	2469
ludność w wieku produkcyjnym	kobiety	3481	3458	3417
	mężczyźni	3999	3963	3929
	ogółem	7480	7421	7346
ludność w wieku poprodukcyjnym	kobiety	1280	1301	1311
	mężczyźni	645	676	694
	ogółem	1925	1977	2005
razem ludność	kobiety	6016	5992	5931
	mężczyźni	5924	5927	5889
	ogółem	11940	11919	11820

- wiek przedprodukcyjny - wiek, w którym ludność nie osiągnęła jeszcze zdolności do pracy, tj. grupa wieku 0 - 17 lat,
- wiek produkcyjny - wiek zdolności do pracy, tj. dla mężczyzn grupa wieku 18-64 lata, dla kobiet 18 - 59 lat,
- wiek poprodukcyjny - wiek, w którym osoby zazwyczaj kończą pracę zawodową, tj. dla mężczyzn 65 lat i więcej, dla kobiet - 60 lat i więcej.



Analizując strukturę zameldowań wyraźnie widać tendencję spadkową w stosunku do lat ubiegłych. Spowodowana jest ona głównie migracją mieszkańców w kierunku małych i dużych miast. Szczególnie dotyczy ona osób w wieku produkcyjnym (najwięcej w roczniku 90). Znaczną część wymeldowań w 2020 roku stanowiły wymeldowania z tytułu prowadzonych postępowań administracyjnych (30 osób). Zmarło 133 mieszkańców, a urodziło się 111, w związku z tym przyrost naturalny w naszej gminie za rok 2020 był ujemny (22 osoby).

Przyrost naturalny	2018	2019	2020
liczba urodzeń żywych	136	126	111
liczba zgonów	123	115	133
różnica	13	11	-- 22

4. Działalność gospodarcza - Przedsiębiorcy.

Według danych z Centralnej Ewidencji i Informacji o Działalności Gospodarczej prowadzonej przez Ministerstwo Rozwoju, Pracy i Technologii liczba zarejestrowanych osób fizycznych prowadzących działalność gospodarczą na terenie gminy Lipno wynosi 498 podmiotów (stan na dzień 31.12.2020r.). Natomiast mieszkańcy naszego terenu prowadzą też działalności poza terenem gminy Lipno i wtedy takich wpisów jest łącznie 529. Najczęściej przedmiotem działalności przedsiębiorców naszej gminy było: wykonywanie robót budowlanych związanych z wznoszeniem budynków mieszkalnych i niemieszkalnych, w tym remonty, naprawy i cała branża budowlana oraz prace budowlane wykończeniowe – liczba wpisów około 197, konserwacja i naprawa pojazdów – liczba około 129 wpisów, handel detaliczny wszelkiego rodzaju – razem około 150 wpisów, transport drogowy towarów – około 58 wpisów. W 2020 r. zarejestrowano w gminie 37 nowych przedsiębiorców. Najczęściej przedmiotem działalności tychże przedsiębiorstw były wspomniane wyżej roboty budowlane. Zakończyło działalność 39 przedsiębiorców. Przedmiotem działalności wyrejestrowanych podmiotów była również branża budowlana. Gmina Lipno mimo, iż jest gminą wiejską nie wykazuje tylko cech obszaru typowo rolniczego. Na terenie gminy występują gospodarstwa o charakterze rolniczym, ogrodniczym lub zajmujące się hodowlą. Często działalność rolnicza stanowi bardziej dodatkowe niż podstawowe źródło dochodów. Dlatego na naszym obszarze występują głównie firmy zatrudniające do 5 osób. Od 2012 r. po przeniesieniu danych do CEIDG gminy przestały być organem ewidencyjnym dla przedsiębiorców. Organem ewidencyjnym obecnie jest Minister Rozwoju, Pracy i Technologii. Uruchomiona Centralna Ewidencja i Informacja o Działalności Gospodarczej (CEIDG) – to elektroniczna baza przedsiębiorców dostępna na stronie internetowej www.ceidg.gov.pl. Usługa ta pozwala osobom fizycznym posiadającym podpis elektroniczny, czy profil zaufany na zarejestrowanie działalności bez wychodzenia z domu. Systemem teleinformatyczny umożliwia uzyskanie danych o przedsiębiorcach – osobach fizycznych prowadzących działalność gospodarczą.



Rok	Liczba zarejestrowanych osób fizycznych prowadzących działalność gospodarczą	Liczba zarejestrowanych nowych przedsiębiorców	Zaprzestało prowadzenia działalności poprzez wykreślenie wpisów
2020	498	37	39
2019	495	54	18
2018	459	61	22

5. Bezrobocie.

Bezrobocie jako najważniejszy problem społeczny w swych konsekwencjach niesie za sobą szereg negatywnych skutków rozszerzających się na inne płaszczyzny życia ludzkiego. Należą do nich nie tylko spadek stopy życiowej ze względu na negatywne konsekwencje przekładające się wprost na budżet domowy, ale również takie zjawiska jak: poczucie bezradności, brak motywacji do kolejnych poszukiwań na rynku pracy, niskie poczucie własnej wartości.

Wszystkie te negatywne konsekwencje wpływają niewątpliwie na sferę emocji i przyczyniają się do częstszego sięgania po alkohol celem rozładowania negatywnych napięć, co niesie za sobą problemy alkoholowe a w przypadku kontynuowania tego typu zachowań dochodzi do uzależnienia.

W/g informacji uzyskanych z GUS i PUP w Lipnie wynika, że stopa bezrobocia na koniec wskazanego poniżej roku kształtowała się następująco:

Zasięg terytorialny	2018	2019	2020
w kraju	5,8 %	5,2 %	6,2 %
w województwie kuj – pom.	8,8 %	7,8 %	8,9 %
w powiecie lipnowskim	16,7 %	15,4 %	15,9 %

Bezrobocie wśród mieszkańców Gminy Lipno (dane z PUP w Lipnie)

Bezrobotni	grudzień 2018 r.	grudzień 2019 r.	grudzień 2020 r.
Bezrobotni zarejestrowani	658	616	697
Zwolnieni z przyczyn dotyczących zakładu pracy	8	7	21
Z prawem do zasiłku	94	117	116
Niepełnosprawni	8	13	12
Długotrwale bezrobotni	379	328	376
Bezrobotni w wieku do 25 lat	129	103	136
Bezrobotni powyżej 50 roku życia	114	109	113
Bezrobotni bez kwalifikacji zawodowych	270	268	308



Bezrobotni według podziału na płeć

Rok	Kobiety	Mężczyźni
2018	421	237
2019	397	219
2020	438	259

Osoby te stanowią grupę zagrożoną problemami alkoholowymi i innymi substancjami psychoaktywnymi. Brak możliwości znalezienia pracy, bądź długotrwałe pozostawanie bez pracy może spowodować sięgnięcie po alkohol, a to z kolei może wzmocnić agresję, przemoc wobec rodziny i najbliższego otoczenia.

III. INFORMACJE FINANSOWE.

Odzwierciedleniem sytuacji ekonomicznej każdej jednostki samorządu terytorialnego jest jej budżet. Informacje o sytuacji finansowej pozwalają na racjonalne gospodarowanie publicznymi zasobami pieniężnymi w celu właściwego wypełniania zadań wobec mieszkańców.

1. Stan finansów gminy za 2020 rok:

- 1) dochody własne wyniosły 19.368.120 zł i stanowią 29,54% dochodów ogółem;
- 2) wydatki majątkowe wyniosły 8.319.116,77 zł i stanowią 13,19% wydatków ogółem;
- 3) zadłużenie ogółem na koniec roku wyniosło 4.722.289,23 zł i stanowi 7,21% dochodów ogółem;
- 4) poziom wolnych środków wygosparowanych za 2020 rok wyniósł 4.722.289,23 zł i zostaną one przeznaczone na wydatki inwestycyjne i spłatę rat pożyczek i kredytów w roku 2021.

2. Wykonanie budżetu na 2020 rok:

- 1) wykonane dochody – 65.571.023,31 (100,13% planu).

Budżet gminy na 2020 rok zakładał dochody w kwocie 56.829.646 zł, zrealizowane wyniosły 65.571.023,31 zł, w związku ze zmianami dotacji celowych, subwencji, środków z Funduszu Dróg Samorządowych, środków unijnych za realizację projektów oraz urealnienie planu dochodów własnych;

- 2) wykonanie wydatków – 63.057.761,27 (93,03% planu).

Budżet gminy na 2020 rok zakładał wydatki w kwocie 59.988.326 zł, zrealizowane wyniosły 63.057.761,27 zł, w związku ze zwiększeniem wydatków realizowanych ze środków dotacji oraz urealnienie wartości wydatków na zadania bieżące i inwestycyjne:

- a) wynik wykonania budżetu – nadwyżka w wysokości 2.513.262,04 zł,
- b) wynik operacyjny – nadwyżka 6.424.102,08 zł,
- c) dochody z majątku wykonano w wysokości 1.623.619 zł,
- d) dotacje rozwojowe pozyskane ze źródeł zewnętrznych – 1.016.203,78 zł,



- e) wydatki majątkowe wykonano w wysokości 8.319.116,77 zł (88,25% planu), główne inwestycje to:
- budowa dróg – 5.174.305 zł;
 - budowa targowiska gminnego w Złotopolu – 1.608.417 zł;
 - przebudowa świetlicy wiejskiej wraz z wyposażeniem w m. Kolankowo – 344.500 zł;
 - budowa placu zabaw i otwartej strefy aktywności – 161.055 zł;
 - zakup autobusów do przewozu dzieci, samochodu 9 osobowego, samochodu asenizacyjnego, samochodu wielofunkcyjnego – 613.770 zł.

3. Wieloletnia Prognoza Finansowa.

3.1. Harmonogram spłat i obsługi zadłużenia (na okres 3 lat):

- 1) spłaty rat pożyczek i kredytów – 2020 r. – 897.988 zł
2021r. – 876.988 zł
2022r. – 1.013.788 zł
2023r. – 890.710 zł

- 2) spłaty odsetek – 2020r. – 106.024,46 zł
2021r. – 95.000,00 zł
2022r. – 195.034,00 zł
2023r. – 173.100,00 zł

3.2. Prognoza nadwyżki operacyjnej (na okres 3 lat):

- 1) 2021r. – deficyt 11.038.970 zostanie pokryty nadwyżką budżetową -2.772.882 zł, wolnym środkami z 2020 roku – 3.845.301 zł i kredytem – 4.420.787 zł;
- 2) 2022r. – nadwyżka 1.013.788 zł przeznaczona na pokrycie spłat rat pożyczek i kredytów;
- 3) 2023r. - nadwyżka 890.710,23 zł przeznaczona na pokrycie spłat rat pożyczek i kredytów.

3.3. Prognoza limitu zadłużenia (na 3 najbliższe lata):

- Kwota długu na koniec – 2020r. – 4.722.289,23 zł
2021r. – 8.567.590,23 zł
2022r. – 7.553.802,23 zł
2023r. – 6.663.092,00 zł

3.3. Wskaźnik planowanej łącznej kwoty spłaty zobowiązań, o którym mowa w art. 243 ustawy o finansach publicznych:

- 2021r. – 2,58% przy dopuszczalnym 17,07%
2022r. – 8,63,189% przy dopuszczalnym 14,51%
2023r. – 2,81% przy dopuszczalnym 14,18%



4. Realizacja budżetu Gminy Lipno – wykonanie 2020 i plan 2021

4.1. Realizacja budżetu Gminy Lipno za lata 2009-2020 – DOCHODY

ROK	Dochody ogółem	w tym:			
		Subwencje	Dotacje	Środki pozyskane z UE i innych programów	Pozostałe dochody - własne
2009	31.097.438	16.035.713	7.117.385	1.662.212	6.282.126
2010	33.574.582	16.490.373	8.935.272	2.355.545	5.793.392
2011	33.891.064	16.177.090	9.486.055	2.304.281	5.923.637
2012	36.446.931	16.604.319	8.603.833	3.363.690	7.875.088
2013	37.545.105	17.291.830	8.938.603	1.646.274	9.668.396
2014	39.128.609	17.392.647	9.703.917	1.393.603	10.638.442
2015	41.204.788	17.686.406	9.227.351	2.678.034	11.612.997
2016	47.937.150	17.911.157	17.560.380	1.002.858	11.462.755
2017	51.830.798	18.623.760	20.143.620	1.314.896	11.748.522
2018	55.419.043	20.115.493	20.117.103	2.208.719	12.977.728
2019	63.155.581	20.430.057	22.021.405	5.992.930	14.711.189
2020	65.571.023	21.198.644	23.988.055	4.568.362	15.815.962
Plan 2021	58.859.134	22.576.017	19.630.261	1.902.534	14.750.322

4.2. Realizacja budżetu Gminy Lipno za lata 2009-2020 – WYDATKI

ROK	Wydatki ogółem	w tym:			
		Wydatki na inwestycje	Wydatki bieżące na oświatę	Wydatki bieżące na opiekę społeczną	Wydatki bieżące na utrzymanie dróg
2009	33.101.000	1.330.755	11.719.989	6.704.749	639.013
2010	34.788.567	6.321.440	12.493.387	7.749.939	958.180
2011	39.781.165	10.309.547	13.403.760	7.531.965	826.774
2012	32.779.831	1.386.104	14.316.317	9.005.068	742.715
2013	36.321.652	3.519.795	14.568.332	9.307.051	641.394
2014	39.134.901	4.746.947	14.677.067	9.004.854	671.122
2015	40.041.605	5.327.766	15.219.985	8.646.982	759.352
2016	46.991.183	4.170.985	14.753.052	17.536.105	741.371
2017	51.200.407	4.495.216	14.960.372	19.677.104	1.007.163
2018	60.531.270	12.094.536	15.523.197	20.162.427	1.384.740
2019	62.013.271	10.352.164	16.798.397	21.756.727	1.458.701
2020	63.057.761	8.319.117	16.993.471	24.020.468	1.155.440
Plan 2021	69.898.104	15.605.076	18.568.926	21.649.159	1.324.532



Realizacja budżetu Gminy Lipno za lata 2009-2020

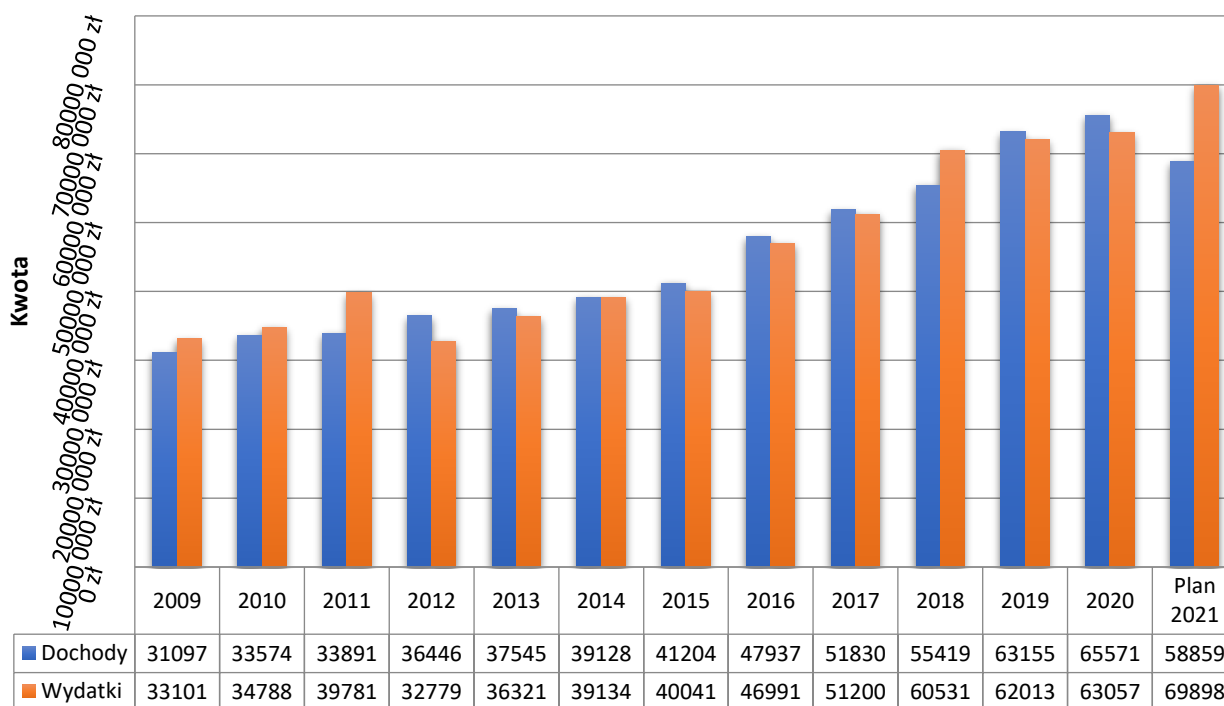

5. Realizacja funduszu sołectkiego za 2020 r.:

- 1) wydatki środków funduszu sołectkiego wyniosły 851.274 zł i stanowią 1,35% wydatków ogółem;
- 2) środki na zadania inwestycyjne w wydatkach funduszu sołectkiego wyniosły 156.903 zł i stanowią 18,44% wydatków funduszu sołectkiego ogółem;
- 3) zwrot części wydatków wykonanych w ramach funduszu sołectkiego w 2019r. – 159.873,13 zł, planowany zwrot za 2020r. – 255.382,09 zł.

Z funduszu sołectkiego w 2020 roku realizowano:

- 1) remonty i utrzymanie dróg tj. zakup kruszywa, utwardzenie dróg – 471.304 zł;
- 2) wykonanie odwodnienia na ul. Sierpeckiej – 13.000 zł;
- 3) odnowienie i zakup nowych wiat przystankowych – 7.664 zł;
- 4) renowację i zakup tablic ogłoszeń – 12.339 zł;
- 5) zakup koszy na śmieci, ławek oraz barier zabezpieczających – 10.960 zł;
- 6) utrzymanie terenów sołectw – 1.549 zł;
- 7) zatrudnienie instruktora gry dla orkiestry – 5.250 zł;
- 8) zakup akcesoriów muzycznych dla orkiestry – 1.330 zł;
- 9) wyposażenie i remonty remiz, zakup sprzętu dla straży – 51.593 zł;
- 10) zakup artykułów remontowych dla szkół – 3.642 zł;
- 11) utrzymanie terenów zielonych, nasadzenie drzew – 1.915 zł;



- 12) wykonanie oświetlenia w sołectwach Biskupin, Jastrzębie, Łochocin, Radomice, Rumunki Głodowskie, Złotopole – 94.349 zł;
 - 13) konserwacja istniejących lamp – 9.199 zł;
 - 14) remonty i wyposażenie świetlic – 110.390 zł;
 - 15) zagospodarowanie terenów rekreacyjnych i sportowych – 36.298 zł;
 - 16) budowa placu zabaw w Ośmiałowie – 20.492 zł.
- Łącznie wykorzystano 851.274 zł.

6. Środki finansowe pozyskanie do budżetu gminy z zewnętrznych źródeł w roku 2020:

- 1) środki z ochrony gruntów rolnych z Województwa Kujawsko-Pomorskiego na budowę drogi nr 170580C Okrąg – 151.200 zł;
- 2) środki z Funduszu Dróg Samorządowych na realizację zadania „Modernizacja polegająca na remoncie drogi gminnej Krzyżówki – Barany – Grabiny nr 170533C” – 596.064 zł;
- 3) środki z Funduszu Dróg Samorządowych na realizację zadania „Modernizacja polegająca na remoncie drogi gminnej Kłokock – Głodowo nr 170520C” – 604.676 zł;
- 4) środki z Funduszu Dróg Samorządowych na realizację zadania „Modernizacja polegająca na remoncie drogi gminnej Łochocin – Lisek nr 170531C” – 482.171 zł;
- 5) środki z Funduszu Dróg Samorządowych na realizację zadania „Przebudowa drogi gminnej Okrąg – Kolankowo w m. Okrąg” – 289.139 zł;
- 6) dotacja z Miasta Lipno na realizację zadania „Przebudowa drogi gminnej nr 170634C ul. Rolna” – 80.000 zł;
- 7) dotacja z Powiatu Lipnowskiego na realizację zadania „Przebudowa drogi gminnej nr 170634C ul. Rolna” – 55.000 zł;
- 8) środki z Funduszu Przeciwdziałania COVID-19 na realizację inwestycji – 1.175.958 zł;
- 9) środki otrzymane z Programu Operacyjnego Polska Cyfrowa na finalizację projektu „Rozwój kompetencji cyfrowych mieszkańców Gminy Lipno” – 6.911 zł;
- 10) środki z Programu Operacyjnego Polska Cyfrowa na realizację projektu „Zdalna szkoła” – 168.735 zł;
- 11) środki z Urzędu Marszałkowskiego na realizację projektu „Infostrada Kujaw i Pomorza 2.0” – 15.108 zł;
- 12) środki z RPO na realizację projektu „Wsparcie osób starszych i kadry świadczącej usługi społeczne w zakresie przeciwdziałania rozprzestrzenianiu się COVID-19, łagodzenia jego skutków na terenie województwa kujawsko-pomorskiego” – 5.448 zł;
- 13) środki z EFRR na realizację zadania „Termomodernizacja budynku szkoły podstawowej w Trzebiegoszczu” – 225.148 zł;



- 14) środki z PROW na realizację zadania „Przebudowa świetlicy wiejskiej wraz z wyposażeniem w m. Kolankowo” – 135.508 zł;
- 15) środki z PROW za realizację zadania „Budowa miejsc rekreacji na terenie gminy Lipno” – 76.073 zł;
- 16) środki z PROW na realizację zadania „ Budowa boiska wielofunkcyjnego z infrastrukturą techniczną przy Szkole Podstawowej w Jastrzębiu” – 372.817 zł;
- 17) środki z Ministerstwa Sportu na realizację projektu „Budowa otwartej strefy aktywności w Łochocinie” – 50.000zł;
- 18) środki z RPO na adaptacje pomieszczeń świetlicy w Krzyżówkach na potrzeby utworzenia Dziennego Domu Senior Plus – 10.455 zł;
- 19) środki z WFOŚiGW na demontaż, transport i unieszkodliwianie wyrobów zawierających azbest – 67.951 zł.

IV. INFORMACJA O STANIE MIENIA KOMUNALNEGO GMINY.

1. Stan mienia na dzień 01.01.2020 rok wynosił 98.669.276,68 zł. W trakcie roku 2020 nastąpiły zwiększenia w wysokości 7.958.140,15 zł oraz zmniejszenia w wysokości 181.030,60 zł. Po tych zmianach stan mienia komunalnego wynosi 106.446.386,23 zł.
2. Zwiększenia dotyczyły:
 - 1) przyjęcia zakończonych inwestycji: przebudowy świetlicy wiejskiej w Kolankowie – 387.110 zł, rozbudowy sieci kanalizacji sanitarnej w Karnkowie – 38.195 zł, rozbudowy sieci wodociągowej w Lipno Wieś II – 34.714 zł, utwardzenia placu przy świetlicy wiejskiej w Kolankowie – 12.331 zł, budowy oświetlenia: w Łochocinie (przy placu rekreacyjnym) – 21.702 zł, w Łochocinie przy drodze Łochocin – Lisek – 21.402 zł, w Krzyżówkach – 17.072 zł, w Rumunkach Głódowskich – 33.731 zł, budowy dróg: Krzyżówki – Barany – Grabiny – 1.090.312 zł, Popowo – Ostrowite – 1.439.134 zł, Kłokock – Głódowo – 1.042.561 zł, Łochocin – Lisek – 845.959 zł, Okrąg – Kolankowo – 521.855 zł, budowy Otwartej Strefy Aktywności w Łochocinie – 146.098 zł, budowy placu zabaw w Ośmiałowie – 20.492 zł, budowy targowiska gminnego w Złotopolu – 1.678.505 zł;
 - 2) zakupu: wozu do wody pitnej – 21.531 zł, samochodu specjalnego MAN – 127.876 zł, samochodu Volkswagen Crafter – 157.440 zł, busa 9-osobowego Volkswagen – 153.750 zł, autobusu Mercedes Benz Conecto – 35.670 zł, autobusu Setra – 110.700 zł.
3. Zmniejszenia dotyczyły:
 - 1) sprzedaży: gruntów w Rumiankowie – 833 zł, autobusu szkolnego Mercedes 0303-11R – 93.940 zł, dwóch samochodów pożarniczych Jelcz – 63.765 zł;
 - 2) odpisanych na skutek zniszczenia, zużycia lub kradzieży: 2 szt. projektorów w ZS Radomice – 6.282 zł, placu zabaw w Ośmiałowie – 16.211 zł.
4. W trakcie roku 2020 osiągnięto dochody z mienia w wysokości 1.623.619 zł, które dotyczyły czynszów mieszkaniowych z lokali w Karnkowie, Trzebiegoszcu, Chlebowie, Kłokocku, placu w Złotopolu, budynku urzędu – 42.373 zł, sprzedaży wody z SUW w Jastrzębiu i Głódowie – 1.413.447 zł, odbioru



ścieków do oczyszczalni w Karnkowie, Łochocinie i Radomicach – 120.589 zł, sprzedaży działek – 38.570 zł, dzierżawy i użytkowania wieczystego gruntów – 8.640 zł.

Na 2021 rok zaplanowano dochody z mienia w wysokości 1.378.500 zł.

V. INFORMACJA Z REALIZACJI UCHWAŁ RADY GMINY LIPNO W 2020 ROKU.

Rada Gminy Lipno w roku 2020 podjęła 53 uchwały. Protokoły ze wszystkich posiedzeń oraz podjęte na nich uchwały organ wykonawczy gminy udostępnił do publicznego wglądu, publikując je w Biuletynie Informacji Publicznej Urzędu Gminy Lipno. Zgodnie z procedurą wszystkie uchwały przekazane były do Wydziału Kontroli Prawnej i Nadzoru Wojewody Kujawsko – Pomorskiego, natomiast uchwały podlegające nadzorowi RIO do Regionalnej Izby Obrachunkowej. 26 uchwał zostało opublikowanych w Dzienniku Urzędowym Województwa Kujawsko-Pomorskiego.

W listopadzie 2018 roku w Urzędzie Gminy Lipno wdrożony został system do głosowania oraz transmisji obrad eSesja. System ten skraca czas niezbędny do przygotowania posiedzeń Rady, dystrybucji dokumentów wśród Radnych oraz systematyzuje posiedzenia. Od września 2020 roku nagrania z obrad Rady Gminy Lipno zawierają napisy dla osób słabosłyszących i niesłyszących. Biorąc pod uwagę utrudnienia i obostrzenia związane z pandemią COVID-19 system eSesja został wyposażony w nowy moduł umożliwiający przeprowadzanie sesji zdalnych. Radni zostali przeszkoleni z obsługi nowej funkcjonalności wychodząc na przeciw sytuacji w której zwyczajne posiedzenie nie będzie możliwe. Przy czym należy podkreślić, że w 2020 roku sesje Rady oraz posiedzenia Komisji odbywały się w sposób tradycyjny z zachowaniem reżimu sanitarnego.

Wykaz uchwał podjętych przez Radę Gminy Lipno w 2020 roku.

Lp.	Numer uchwały	Data podjęcia	Uchwała w sprawie
1.	XIV/72/2020	12.03.2020	przyjęcia Programu opieki nad zwierzętami bezdomnymi oraz zapobiegania bezdomności zwierząt na terenie Gminy Lipno w 2020 r.
2.	XIV/73/2020	12.03.2020	ustalenia stawek opłat za zajęcie pasa drogowego dróg gminnych na terenie Gminy Lipno na cele niezwiązane z potrzebami zarządzania drogami lub potrzebami ruchu drogowego
3.	XIV/74//2020	12.03.2020	przyjęcia „Założeń do planu zaopatrzenia w ciepło, energię elektryczną i paliwa gazowe dla Gminy Lipno”
4.	XIV/75/2020	12.03.2020	rozpatrzenia petycji
5.	XIV/76/2020	12.03.2020	wzoru wniosku o wypłatę dodatku energetycznego
6.	XIV/77/2020	12.03.2020	udzielenia dotacji Parafii Rzymsko-Katolickiej pw. Św. Jadwigi w Karnkowie
7.	XIV/78/2020	12.03.2020	zmieniająca uchwałę w sprawie uchwalenia „Programu Rewitalizacji dla Gminy Lipno na lata 2016-2021”



8.	XIV/79/2020	12.03.2020	zmieniająca uchwałę w sprawie uchwalenia Gminnego Programu profilaktyki i rozwiązywania problemów alkoholowych oraz przeciwdziałania narkomanii na terenie Gminy Lipno na rok 2020
9.	XIV/80/2020	12.03.2020	zmieniająca uchwałę w sprawie uchwalenia budżetu Gminy Lipno na 2020 r.
10.	XIV/81/2020	12.03.2020	zmieniająca uchwałę w sprawie uchwalenia Wieloletniej Prognozy Finansowej Gminy Lipno na lata 2020 - 2029
11.	XV/82/2020	05.05.2020	uchylająca uchwałę w sprawie ustalenia stawek opłat za zajęcie pasa drogowego dróg gminnych na terenie Gminy Lipno na cele niezwiązane z potrzebami zarządzania drogami lub potrzebami ruchu drogowego
12.	XV/83/2020	05.05.2020	ustalenia stawek opłat za zajęcie pasa drogowego dróg gminnych na terenie Gminy Lipno na cele niezwiązane z potrzebami zarządzania drogami lub potrzebami ruchu drogowego
13.	XV/84/2020	05.05.2020	zmieniająca uchwałę w sprawie uchwalenia budżetu Gminy Lipno na 2020 r.
14.	XV/85/2020	05.05.2020	zmieniająca uchwałę w sprawie uchwalenia Wieloletniej Prognozy Finansowej Gminy Lipno na lata 2020 - 2029
15.	XV/86/2020	05.05.2020	przedłużenia terminów płatności rat podatku od nieruchomości przedsiębiorcom będącym podatnikami podatku
16.	XV/87/2020	05.05.2020	zmieniająca uchwałę w sprawie uchwalenia budżetu Gminy Lipno na 2019 r.
17.	XVI/88/2020	27.05.2020	zmieniająca uchwałę w sprawie uchwalenia Wieloletniej Prognozy Finansowej Gminy Lipno na lata 2019 - 2029
18.	XVII/89/2020	30.06.2020	udzielenia Wójtowi Gminy Lipno wotum zaufania
19.	XVII/90/2020	30.06.2020	zatwierdzenia sprawozdania finansowego wraz ze sprawozdaniem z wykonania budżetu Gminy Lipno za 2019 rok
20.	XVII/91/2020	30.06.2020	absolutorium dla Wójta Gminy Lipno za 2019 rok
21.	XVII/92/2020	30.06.2020	zaliczenia dróg na terenie Gminy Lipno do kategorii drogi gminnej oraz ustalenia ich przebiegu
22.	XVII/93/2020	30.06.2020	zmieniająca uchwałę w sprawie uchwalenia budżetu Gminy Lipno na 2020 r.
23.	XVII/94/2020	30.06.2020	zmieniająca uchwałę w sprawie uchwalenia Wieloletniej Prognozy Finansowej Gminy Lipno na lata 2020 - 2029
24.	XVIII/95/2020	30.09.2020	rozpatrzenia petycji dotyczącej zmiany przepisów prawa miejscowego
25.	XVIII/96/2020	30.09.2020	rozpatrzenia petycji
26.	XVIII/97/2020	30.09.2020	określenia średniej ceny jednostki paliwa w gminie Lipno na rok szkolny 2020/2021
27.	XVIII/98/2020	30.09.2020	zmieniająca uchwałę w sprawie uchwalenia Gminnego Programu profilaktyki i rozwiązywania problemów alkoholowych oraz przeciwdziałania narkomanii na terenie Gminy Lipno na rok 2020
28.	XVIII/99/2020	30.09.2020	wyrażenia zgody na nabycie nieruchomości gruntowej niezabudowanej na własność Gminy Lipno
29.	XVIII/100/2020	30.09.2020	udzielenia pomocy finansowej Miastu Lipno w 2020 r.
30.	XVIII/101/2020	30.09.2020	wyrażenia zgody na ustanowienie hipoteki na nieruchomości stanowiącej własność Gminy Lipno
31.	XVIII/102/2020	30.09.2020	zmieniająca uchwałę w sprawie uchwalenia budżetu Gminy Lipno na 2020 r.
32.	XVIII/103/2020	30.09.2020	zmieniająca uchwałę w sprawie uchwalenia Wieloletniej Prognozy Finansowej Gminy Lipno na lata 2020 - 2029



33.	XVIII/104/2020	30.09.2020	ustalenia szczegółowych zasad ponoszenia odpłatności za pobyt w ośrodkach wsparcia
34.	XIX/105/2020	29.10.2020	zmieniająca uchwałę w sprawie uchwalenia budżetu Gminy Lipno na 2020 r.
35.	XX/106/2020	08.12.2020	sprostowania oczywistej omyłki pisarskiej w Uchwale Nr XIX/106/2020 Rady Gminy Lipno z dnia 29.10.2020 r. zmieniającej uchwałę w sprawie uchwalenia budżetu Gminy Lipno na 2020 rok
36.	XX/107/2020	08.12.2020	obniżenia średniej ceny żyta stanowiącej podstawę wymiaru podatku rolnego na rok 2021
37.	XX/108/2020	08.12.2020	określenia stawek podatku od nieruchomości na rok 2021
38.	XX/109/2020	08.12.2020	określenia wysokości stawek podatku od środków transportowych na rok 2021 i zwolnień w tym podatku
39.	XX/110/2020	08.12.2020	uchwalenia Gminnego Programu profilaktyki i rozwiązywania problemów alkoholowych oraz przeciwdziałania narkomanii na terenie Gminy Lipno na rok 2021
40.	XX/111/2020	08.12.2020	zmieniająca uchwałę w sprawie określenia szczegółowych warunków przyznawania i odpłatności w Gminy Lipno za usługi opiekuńcze i specjalistyczne usługi opiekuńcze, z wyłączeniem specjalistycznych usług opiekuńczych dla osób z zaburzeniami psychicznymi oraz szczegółowych warunków częściowego lub całkowitego zwolnienia od opłat, jak również tryb ich pobierania
41.	XX/112/2020	08.12.2020	ustalenia szczegółowych zasad ponoszenia odpłatności za pobyt w ośrodkach wsparcia i mieszkaniach chronionych dla osób pozbawionych schronienia, w tym dla osób bezdomnych
42.	XX/113/2020	08.12.2020	wyrażenia zgody na zawarcie porozumienia pomiędzy Wojewodą Kujawsko-Pomorskim, a Gminą Lipno dotyczących utrzymania grobów i cmentarzy wojennych o powierzenie Gminie Lipno zadań
43.	XX/114/2020	08.12.2020	przyjęcia Roczno programu współpracy Gminy Lipno z organizacjami pozarządowymi oraz podmiotami wymienionymi w art. 3 ust. 3 ustawy z dnia 24.04.2003 r. o działalności pożytku publicznego i o wolontariacie na 2021 rok
44.	XX/115/2020	08.12.2020	udzielenia pomocy finansowej Powiatowi Lipnowskiemu
45.	XX/116/2020	08.12.2020	rozpatrzenia skargi na działalność Wójta Gminy
46.	XX/117/2020	08.12.2020	poboru łącznego zobowiązania pieniężnego w drodze inkasa oraz określenia inkasentów i wysokości wynagrodzenia za inkaso
47.	XX/118/2020	08.12.2020	zmieniająca uchwałę w sprawie uchwalenia budżetu Gminy Lipno na 2020 r.
48.	XX/119/2020	08.12.2020	zmieniająca uchwałę w sprawie uchwalenia Wieloletniej Prognozy Finansowej Gminy Lipno na lata 2020-2029
49.	XX/120/2020	08.12.2020	uchwalenia Wieloletniej Prognozy Finansowej Gminy Lipno na lata 2021-2036
50.	XX/121/2020	08.12.2020	uchwalenia budżetu Gminy Lipno na rok 2021
51.	XXI/122/2020	29.12.2020	zmieniająca uchwałę w sprawie określenia wysokości stawek podatku od środków transportowych na rok 2021 i zwolnień w tym podatku
52.	XXI/123/2020	29.12.2020	zmieniająca uchwałę w sprawie uchwalenia budżetu Gminy Lipno na 2020 r.
53.	XXI/124/2020	29.12.2020	zmieniająca uchwałę w sprawie uchwalenia Wieloletniej Prognozy Finansowej Gminy Lipno na lata 2020-2029



Statystyka uchwał Rady Gminy Lipno

Rok	Liczba podjętych uchwał	Liczba opublikowanych uchwał w Dzienniku Urzędowym Woj.
2018	74	34
2019	55	28
2020	53	26

VI. PLANOWANIE PRZESTRZENNE.

Plan Zagospodarowania Przestrzennego dla Gminy Lipno, uchwalono przez Radę Gminy Lipno uchwałą Nr IV/87/92 z dnia 16.11.1992 r. ogłoszoną w Dz. Urz. Woj. Włocławskiego Nr 14 z dnia 27.09.1994 r. poz.79. Następnie dokonano zmian, uchwałą Rady Gminy Lipno Nr III/17/98 z dnia 11.12.1998 r. ogłoszoną w Dz. Urz. Woj. Kujawsko-Pomorskiego Nr 27 z dnia 21.04.1999 r. poz.182

Na początku 2020 r. miejscowym planem zagospodarowania przestrzennego objęte było 1,35 % powierzchni gminy (283 ha). W 2020 r. Gmina nie prowadziła prac planistycznych.

Studium Uwarunkowań i Kierunków Zagospodarowania Przestrzennego Gminy Lipno uchwalono przez Radę Gminy Lipno uchwałą Nr VII/43/03 z dnia 10.07.2003 r. Powierzchnia do sporządzenia miejscowego planu zagospodarowania przestrzennego wg w/w studium wynosi 950 ha co stanowi 4,5% powierzchni Gminy Lipno. W 2020 r. nie prowadzono prac nad zmianą studium.

W 2020 r. zostało wydanych 17 decyzji o ustaleniu lokalizacji inwestycji celu publicznego, które dotyczyły min.:

- budowy przyłączy i linii kablowych w miejscowościach Maliszewo, Lipno Wieś I, Lipno Wieś II, Biskupin, Łochocin, Rumunki Głodowskie, Popowo-Wichowo,
- budowy sali sportowej w ramach rozbudowy szkoły podstawowej w Radomicach,
- przebudowy linii napowietrznych w miejscowościach Łochocin, Rumunki Głodowskie,
- budowy odcinka sieci kanalizacyjnej w miejscowości Radomice,
- zmiany sposobu użytkowania budynku świetlicy wiejskiej na dom dziennego pobytu w miejscowości Krzyżówki,
- budowie stacji bazowej telefonii komórkowej w miejscowości Kłokock,
- rozbudowy budynku remizy w miejscowości Popowo,
- budowy oświetlenia drogowego w miejscowości Radomice oraz Biskupin,
- rozbudowie sieci elektroenergetycznej w miejscowości Lipno Wieś I,

oraz wydano 134 decyzji o warunkach zabudowy, w tym 88 decyzji dotyczących zabudowy mieszkaniowej jednorodzinnej, 17 decyzje dotyczące zabudowy usługowej i 27 decyzje dotyczące zabudowy innej m.in.



gospodarczej, magazynowej itp. oraz 2 decyzje odmowne. ZW 2020 r. złożono łącznie 172 wnioski o wydanie decyzji o warunkach zabudowy oraz decyzji o ustaleniu lokalizacji inwestycji celu publicznego. Przeciętny czas oczekiwania na decyzję o warunkach zabudowy w 2020 r. wynosił 3 miesiące.

Liczba decyzji	2018	2019	2020
Decyzje o ustaleniu lokalizacji inwestycji celu publicznego	12	9	17
Decyzje dotyczących zabudowy mieszkaniowej jednorodzinnej	75	98	88
Decyzje dotyczące zabudowy usługowej	2	11	17
Decyzje dotyczące zabudowy innej m.in. gospodarczej, magazynowej itp.	34	21	27
Decyzje odmowne	0	0	2
Łączna liczba decyzji o warunkach zabudowy	111	130	134

VII. PROGRAM OPIEKI NAD ZABYTKAMI.

Podstawowymi założeniami „Programu opieki nad zabytkami dla Gminy Lipno” jest koordynacja prac z dziedziny ochrony zabytków i krajobrazu kulturowego, podejmowanie działań dotyczących finansowania, wpierania i koordynowania prac z dziedziny ochrony zabytków i krajobrazu kulturowego. W 2019 r. wprowadzony został program ochrony nad zabytkami Gminy Lipno na lata 2019-2022, sporządzony w związku z ustawowym obowiązkiem wynikającym z art. 87 ustawy o ochronie zabytków i opiece nad zabytkami z 23 lipca 2003 r. (t.j. Dz. U. z 2018 r. poz. 2067).

Głównym celem strategicznym programu jest zrównoważenie rozwoju kultury w regionach, natomiast cele cząstkowe, to zachowanie dziedzictwa kulturowego i aktywna ochrona zabytków.

W programie przedstawiono zagadnienia prawne i około prawne dotyczące ochrony zabytków na terenie gminy Lipno. Omówiono regulacje dotyczące ochrony zabytków oraz dokumenty programowe na poziomie państwa, województwa, powiatu i gminy.

Na obszarze Gminy Lipno można znaleźć wiele przykładów architektury pałacowej oraz sakralnej, będących interesującymi obiektami z oryginalną architekturą i niepowtarzalną historią, m.in.:

- Zespół dworsko-parkowy w Jastrzębiu,
- Rządówka z zespołu dworsko-parkowego w Brzeźnie,
- Cmentarz Wyznaniowy Ewangelicki w Brzeźnie,
- Dwór w Chlebowie,
- Dwór w Głodowie,
- Dworek w Karnkowie,
- Kościół Parafialny Rzymskokatolicki p. w. św. Jadwigi w Karnkowie,
- Pałac w Łochocinie,
- Kościół Parafialny Rzymskokatolicki drewniany p.w. św. Mateusza Apostoła w Ostrowitem,



- Zespół pałacowo – parkowy w Wierzbicku,
- Park Podworski w Złotopolu i wiele innych.

Ponadto na terenie Gminy znajdują się dwa rezerваты przyrody utworzone w 2001 r.: Rezerwat Bór Wąkole, im. Prof. Klemensa Kępczyńskiego – powierzchnia 46,88 ha znajduje się na terenie Nadleśnictwa Dobrzejewice oraz Rezerwat przyrody Stary Zagaj – o powierzchni 131,31 ha, znajduje się na obszarze nadleśnictwa Skrwilno, na terenie wsi Piątki.

W trosce o dobra kultury celem wsparcia właścicieli obiektów zabytkowych Rada Gminy Lipno podjęła uchwałę nr IV/20/15 w dniu 10 lutego 2015 r. w sprawie zasad udzielania dotacji na prace konserwatorskie, restauratorskie lub roboty budowlane przy zabytku wpisanym do rejestru zabytków znajdujących się na terenie Gminy Lipno nie stanowiącej jej wyłącznej własności. Na jej podstawie została podjęta uchwała nr XIV/77/2020 z dnia 12 marca 2020 r. w sprawie udzielenia dotacji Parafii Rzymsko-Katolickiej p.w. Św. Jadwigi w Karnkowie, która opiewała na kwotę 20 000,00 zł. Środki finansowe zostały przeznaczone na prace konserwatorskie i restauratorskie przy ołtarzu głównym kościoła. Całkowita wartość robót szacowana była na kwotę 42 332,70 zł i stanowiła kontynuację prac konserwatorskich i restauratorskich przy ołtarzu rozpoczętą w 2018 roku.

VIII. LOKALNY PROGRAM ROZWOJU GMINY LIPNO NA LATA 2013-2020.

Podstawowym dokumentem strategicznym, który określa cele oraz kierunki działań Gminy Lipno jest Lokalny Program Rozwoju Gminy Lipno na lata 2013-2020, dla którego Samorząd Gminy Lipno pełni rolę koordynatora i organizatora. Organem nadzorującym realizację Programu jest Rada Gminy.

Dokument został przyjęty Uchwałą nr XXX/201/13 Rady Gminy Lipno w dniu 21 listopada 2013 roku. W 2013 r. zdefiniowano następujące obszary problemowe:

1. Problem główny, który określono jako NISKI ROZWÓJ GOSPODARCZY GMINY oraz następujące problemy szczegółowe:
 - a) problem w sferze środowisko i turystyka - Słabe wykorzystanie zasobów przyrodniczo-krajobrazowych;
 - b) problem w sferze infrastruktury - Bardzo słabo rozwinięta infrastruktura techniczna;
 - c) problem w sferze gospodarki - Jednostronny rolniczy charakter gospodarki gminy;
 - d) problem w sferze społecznej - Niski standard życia mieszkańców gminy.

Na podstawie wykonanych badań i analiz określono następujące cele:

2. Cel główny - WZROST SPÓJNOŚCI SPOŁECZNO-GOSPODARCZEJ GMINY:
 - a) cel w sferze środowisko i turystyka - Efektywne wykorzystanie zasobów przyrodniczo-krajobrazowych;
 - b) cel w sferze infrastruktury - Poprawa stanu infrastruktury technicznej;



- c) cel w sferze gospodarki - Wielokierunkowy rozwój gospodarki gminy;
- d) cel w sferze społecznej - Poprawa jakości życia mieszkańców gminy.

Na tej podstawie dokonano określenia inwestycji, które będą realizowały opisane powyżej cele. Dokument podlegał zmianom, które miały przede wszystkim umożliwić efektywne korzystanie z Funduszy Europejskich.

Stan realizacji Programu na dzień 31.12.2020 r. w podziale na poszczególne strefy:

(I) Strefa Środowisko i Turystyka:

Zaplanowano realizację 5 projektów z czego zrealizowano 4. Pozostały do realizacji następujące działania:
- likwidacja pokryć dachowych, które jest działaniem wieloletnim, zaplanowanym do realizacji w okresie 2013 – 2020.

Program likwidacji pokryć dachowych miała się zakończyć w 2020 r. jednakże znane są informacje o możliwości przedłużenia realizacji przedmiotowego programu na kolejne lata.

(II) Strefa Infrastruktura:

Zaplanowano realizację 21 projektów z czego na dzień sporządzania raportu zrealizowano 11.

W okresie objętym niniejszym raportem zrealizowano:

- projekt pn. „Zainstalowanie lamp oświetleniowych przy drodze Radomice – Bobrowniki”. Inwestycja została zrealizowana przy współudziale środków funduszu sołectkiego.

Rozpoczęto również realizację projektu polegające na przebudowie ulicy Rolnej. Zakończenie inwestycji planowane jest na rok 2021.

(III) Strefa Gospodarka:

W ramach tej strefy zaplanowano realizację sześciu projektów, które w większości są projektami wieloletnimi. Projekt Budowa obwodnicy Miasta Lipna z przyczyn niezależnych od władz Gminy nie zostanie zrealizowany w okresie objętym niniejszym programem.

W przypadku projektu, który zakłada uzbrojenie terenów pod inwestycje, władze Gminy Lipno podjęły strategiczną współpracę z władzami Powiatu Lipnowskiego, czego uwieńczeniem było powstanie strefy inwestycyjnej.

Trwają przygotowania związane ze stworzeniem miejscowego planu zagospodarowanie przestrzennego dla Gminy Lipno.

Rozpoczęto również prace związane z wprowadzeniem elektronicznego obiegu dokumentów w Urzędzie Gminy. W chwili obecnej uruchomiono elektroniczny obieg dokumentów elektronicznych.

W okresie objętym niniejszym dokumentem zrealizowano projekt pn. „Budowa targowiska gminnego przeznaczonego na cele promocji lokalnych produktów.” Projekt jest współfinansowany ze środków Unii Europejskiej w ramach Europejski Fundusz na rzecz Rozwoju Obszarów Wiejskich.



(IV) Strefa Społeczna:

Projekty w tej strefie działalności Gminy Lipno są jednymi z najliczniejszych ponieważ jest ich 21. Dotychczas dwanaście zostało wykonanych i zakończonych.

W okresie objętym niniejszym raportem zrealizowano projekt pn. „Przebudowa Świetlicy Wiejskiej wraz z wyposażeniem w miejscowości Kolankowo gm. Lipno”. Projekt poza przebudową zakłada również stworzenie oferty zajęć dla dzieci w zakresie obserwacji astronomicznych. Projekt współfinansowany jest ze środków Unii Europejskiej i realizowany jest w ramach działania „Podstawowe usługi i odnowa wsi”, operacja typu „Inwestycje w obiekty pełniące funkcje kulturalne” Programu Rozwoju Obszarów Wiejskich na lata 2014-2020.

Zamierzenia inwestycyjne w trakcie realizacji:

- Rewitalizacja parku w Radomicach – podpisano umowę o dofinansowanie przedmiotowego projektu. W 2020 wybrano wykonawcę inwestycji. Zakończenie prac oraz oddanie obiektu do użytkowania planuje się na rok 2021.

IX. PROGRAM REWITALIZACJI DLA GMINY LIPNO NA LATA 2016-2023.

Kolejnym dokumentem o wymiarze strategicznym dla Gminy Lipno jest Program Rewitalizacji (PR) dla Gminy Lipno na lata 2016-2023. Opracowany został zgodnie z ustawą z dnia 8 marca 1990 roku o samorządzie gminnym, Wytycznymi w zakresie rewitalizacji w programach operacyjnych na lata 2014-2020 oraz Zasadami programowania przedsięwzięć rewitalizacyjnych w celu ubiegania się o środki finansowe w ramach Regionalnego Programu Operacyjnego Województwa Kujawsko-Pomorskiego na lata 2014-2020. Jest on spójnym, strategicznym dokumentem, zawierającym wieloletni program działań prowadzących do wyprowadzenia obszarów zdegradowanych ze stanu kryzysowego i stworzenia odpowiednich warunków do ich rozwoju.

„Program Rewitalizacji dla Gminy Lipno na lata 2016-2023” został uchwalony uchwałą Rady Gminy Lipno z dnia 25 maja 2017 roku Nr XXVI/185/17 oraz uchwałą RADY GMINY LIPNO NR XXXV/261/18 z dnia 26 kwietnia 2018 roku zmieniającą ww. uchwałę.

Celami i oczekiwanymi efektami rewitalizacji jest:

- 1) wzrost aktywności społecznej;
- 2) zmniejszenie poziomu ubóstwa i wykluczenia społecznego;
- 3) ożywienie gospodarcze i wzrost potencjału gospodarczego.

Program rewitalizacji jest powiązany z dokumentami strategicznymi i planistycznymi na szczeblu wojewódzkim, krajowym i unijnym. Są to m.in.:

- Strategia na rzecz inteligentnego i zrównoważonego rozwoju sprzyjającego włączeniu społecznemu „Europa 2020”, którego priorytetem jest wzrost inteligentny (wiedza, innowacja itd.), wzrost równoważny



(efektywne wykorzystanie zasobów w produkcji) oraz wzrost sprzyjający włączeniu społecznemu (zwiększenie aktywności zawodowej).

- Narodowy Plan Rewitalizacji 2022, którego celem jest poprawa warunków rozwoju obszarów zdegradowanych w wymiarze przestrzennym, społecznym, kulturowym i gospodarczym.

- Regionalny Program Operacyjny Województwa Kujawsko-Pomorskiego na lata 2014-2020, którego Głównym celem jest uczynienie województwa kujawsko-pomorskiego konkurencyjnym i innowacyjnym regionem Europy oraz poprawa jakości życia jego mieszkańców.

Rewitalizacja jest procesem kompleksowym oraz długotrwałym i dotyczy wybranych obszarów zamieszkałych przez grupę społeczną dotkniętą określonymi problemami. To wieloletni program działań w sferze społecznej, ekonomicznej, przestrzennej, infrastrukturalnej, środowiskowej, kulturalnej, zmierzający do wyprowadzenia obszarów zdegradowanych ze stanu kryzysu oraz stworzenia warunków do ich zrównoważonego rozwoju. Stanowi narzędzie planowania, koordynowania i integrowania różnorodnych aktywności w ramach rewitalizacji.

Realizacja programu ma umożliwić na obszarach zdegradowanych tworzenie warunków lokalnych i infrastrukturalnych do rozwoju małej i średniej przedsiębiorczości, działalności kulturalnej i edukacyjnej, w tym także podniesienie kwalifikacji mieszkańców zagrożonych wykluczeniem społecznym.

Prace związane z opracowaniem niniejszego programu, realizowane były przy aktywnym udziale społeczeństwa, które na etapie tworzenia dokumentu miało możliwość wniesienia swoich pomysłów, opinii, stanowisk, sprzeciwu, aprobaty. Konsultacje społeczne były skierowane do szerokiego grona odbiorców. Zaangażowanie mieszkańców, organizacji pozarządowych i partnerów społecznych spoza JST miało na celu poznanie potrzeb społeczeństwa oraz oczekiwań interesariuszy wobec opracowywanego dokumentu. Dzięki konsultacjom możliwy był właściwy wybór obszaru rewitalizacji, określenie odpowiednich kierunków rozwoju Gminy oraz zaplanowanie adekwatnych działań rewitalizacyjnych. Zastosowano następujące narzędzia partycypacji społecznej: ankietyzacja wśród mieszkańców Gminy; spotkania konsultacyjne z mieszkańcami Gminy; spotkania z pracownikami Urzędu Gminy oraz władzami Gminy Lipno.

W celu przeprowadzenia procesu rewitalizacji na danym terenie, należało wyznaczyć obszar zdegradowany, na którym zidentyfikowano stan kryzysowy. Występowanie stanu kryzysowego powodowana jest koncentracją negatywnych zjawisk społecznych takich jak: bezrobocie, ubóstwo, przestępczość, niski poziom edukacji lub kapitału społecznego, niewystarczający poziom uczestnictwa w życiu publicznym i kulturalnym. Negatywne zjawiska społeczne współwystępują z negatywnymi zjawiskami z następujących sfer: gospodarczej, środowiskowej, przestrzenno-funkcjonalnej lub technicznej. W celu wyznaczenia obszaru zdegradowanego na terenie Gminy Lipno posłużono się wskaźnikami ilościowymi, które najwierniej oddają istotę problemów występujących na przedmiotowym obszarze. Analizie poddane zostały wszystkie sołectwa wchodzące w skład Gminy Lipno. Przy wyborze



obszarów zdegradowanych wykorzystano dane liczbowe, którymi dysponował Urząd Gminy w Lipnie oraz Gminny Ośrodek Pomocy Społecznej w Lipnie, dotyczące: liczby ludności, liczby osób w wieku poprodukcyjnym, liczby korzystających z pomocy społecznej oraz liczby przedsiębiorców.

Dla każdego z sołectw zostały obliczone i przeanalizowane wartości 3 wskaźników. Degradacja wyróżnia obszary, dla których poszczególne wskaźniki przyjmują wartość mniej korzystną od średniej dla Gminy.

Na podstawie przeprowadzonej analizy wskaźnikowej obszarem zdegradowanym objęto sołectwa, gdzie wystąpiły odchylenia w każdym z analizowanych wskaźników, tj. dwóch wskaźników społecznych i jednego wskaźnika ze sfery gospodarczej. Obszar zdegradowany stanowi podstawę do wyznaczenia obszaru rewitalizacji. Do obszaru zdegradowanego zaliczono sołectwo: Brzeźno, Chlebowo, Chodorążek, Kłokock, Ostrowite, Ośmiałowo.

Celem rewitalizacji jest zwiększenie partycypacji w życiu społecznym dla społeczności w rejonach o wysokim uzależnieniu od świadczeń pomocy społecznej. Na podstawie liczby ludności w ww. obszarach zdegradowanych stwierdzono, że najszersze oddziaływanie społeczne rewitalizacji będzie miało miejsce w sołectwie Brzeźno i Ostrowite. W związku z tym, te sołectwa objęto obszarem rewitalizacji.

Zdiagnozowane na obszarze rewitalizowanym główne problemy takie jak udział osób w wieku poprodukcyjnym wśród mieszkańców, duży udział osób korzystających z pomocy społecznej oraz niski poziom przedsiębiorczości, wymagają podjęcia odpowiednich działań, które wpłyną na ograniczenie ich skali i poprawę jakości życia ludności.

Zaplanowane projekty skierowane do:

- osób w wieku starszym (Kluby seniora), wpłyną na ich aktywizację społeczną i integrację z innymi mieszkańcami obszaru. Realizowane w ramach klubu seniora zajęcia pozwolą na rozwój mieszkańców, poprawę ich kondycji psychiczno - fizycznej, co przełoży się na pozytywne zmiany i łatwiejsze ich funkcjonowanie w życiu codziennym.
- osób korzystających z pomocy społecznej. Zaplanowane działania z zakresu organizacji zajęć aktywizujących społecznie i zawodowo przyczyni się do zmiany ich postaw życiowych. Działania mają na celu zmniejszenie ilości osób pobierających biernie świadczenia z pomocy społecznej. Mieszkańcy rozwiną swoje zainteresowania i umiejętności, a także zbudują nowe, trwałe relacje ze społecznością.

Rozpoczęcie przedsięwzięć rewitalizacyjnych na 2 obszarach zdegradowanych planowane jest na lata 2019-2023.



Planowanie przedsięwzięcia to:

Obszar rewitalizacji	Termin realizacji projektu	Projekt (nr, nazwa)
Obszar rewitalizacji 1 – Sołectwo Brzeźno	2019-2023	1. Stworzenie klubu seniora
	2019-2023	2. Zajęcia aktywizujące – integrujące mieszkańców sołectwa Brzeźno
	2019-2023	3. Modernizacja świetlicy wiejskiej w Brzeźnie
	2019-2023	4. Kształtowanie postaw przedsiębiorczych wśród mieszkańców
Obszar rewitalizacji 2 – Sołectwo Ostrowite	2019-2023	5. Stworzenie klubu seniora
	2019-2023	6. Zajęcia aktywizujące – integrujące mieszkańców sołectwa Ostrowite
	2019-2021	7. Przebudowa świetlicy wiejskiej w Ostrowite wraz z przebudowa drogi gminnej
	2019-2023	8. Kształtowanie postaw przedsiębiorczych wśród mieszkańców

Projekty związane z kreowaniem przedsiębiorczości i szkolenia zawodowe dla mieszkańców, wpłyną na ożywienie społeczno – gospodarcze wyznaczonych obszarów. Natomiast projekty służące dostosowaniu miejsc, gdzie będą one prowadzone poprzez poprawę dostępu do budynków oraz poprawę jakość ich stanu technicznego z wyposażeniem, przyczyni się do zwiększenia chęci uczestnictwa w zajęciach.

Spotkania z przedsiębiorcami, kursy, porady prawne, będą bodźcem do zakładania przez mieszkańców własnych działalności. Wpłynie to na ograniczenie częstego problemu dotyczącego beneficjentów pomocy społecznej - bezrobocia. Zaplanowane działania wpłyną na poprawę zdolności mieszkańców do zatrudnienia i wpłyną na kreowanie wśród nich postaw przedsiębiorczych i zakładania własnych działalności gospodarczych.

Przyjazne miejsca integracji społecznej oddziałują na przywiązanie mieszkańców do obszaru rewitalizacji i budowanie tożsamości lokalnej.

W okresie za jaki jest sporządzany raport Gmina Lipno podpisała umowę na dofinansowanie inwestycji pn. „Przebudowa świetlicy wiejskiej w Ostrowitem wraz z przebudowa drogi gminnej”. W 2021 roku planowane jest przeprowadzenie postępowania o udzielnie zamówienia publicznego oraz realizację przedsięwzięcia.



X. STRATEGIA OBSZARU ROZWOJU SPOŁECZNO-GOSPODARCZEGO POWIATU LIPNOWSKIEGO.

Gmina Lipno realizuje również działania związane z realizacją Strategii Obszaru Rozwoju Społeczno-Gospodarczego Powiatu Lipnowskiego. Strategia realizowana jest na mocy porozumienia zawartego w dniu 02 października 2014 r.

Stronami porozumienia są:

- 1) Powiat Lipnowski;
- 2) Gmina Miasta Lipno;
- 3) Miasto i Gmina Dobrzyń n.W.;
- 4) Miasto i Gmina Skępe;
- 5) Gmina Bobrowniki;
- 6) Gmina Chrostkowo;
- 7) Gmina Kikół;
- 8) Gmina Lipno;
- 9) Gmina Tłuchowo;
- 10) Gmina Wielgie.

Porozumienie zostało zawarte w celu ustalenie zgodnych zasad współpracy Stron Porozumienia na rzecz rozwoju obszaru Rozwoju Społeczno-Gospodarczego Powiatu Lipnowskiego.

Strony Porozumienia zadeklarowały wolę współpracy w szczególności w zakresie:

- 1) promowania partnerskiego modelu współpracy;
- 2) wzmocnienia powiązań pomiędzy jednostkami samorządu terytorialnego tworzącymi Obszar;
- 3) wspólnego diagnozowania problemów i barier rozwojowych dla całego obszaru;
- 4) aktywnego współdziałania w opracowywaniu i realizacji projektów finansowanych ze środków zewnętrznych.

Strategia zakłada realizację następujących priorytetów inwestycyjnych:

1. Spójna przestrzeń gospodarcza.

Głównym założeniem działań przewidzianych do realizacji w ramach tego priorytetu jest stworzenie na obszarze całego ORSG przestrzeni dla rozwoju gospodarczego, w tym dla rozwoju nowych inicjatyw gospodarczych i przedsiębiorczości. Priorytet realizuje zadania istotne dla takich celów rozwojowych jak:

- rozwój gospodarki i rynku pracy,
- rozwój infrastruktury i rozwój kreatywnego społeczeństwa.

Kierunki działań:

- 1) rozwój terenów inwestycyjnych;
- 2) tworzenie infrastruktury dla potrzeb gospodarczych (w tym przestrzeni biurowej);
- 3) wspieranie inicjatyw gospodarczych i samozatrudnienia na terenie ORSG PL;



- 4) rozbudowa branży turystycznej w oparciu o spójną ofertę turystyczną gmin ORSG PL;
- 5) rozwój nowoczesnego i ekologicznego sektora rolniczego;
- 6) stworzenie oferty inwestycyjno- gospodarczej ORSG PL.

2. Dostęp do infrastruktury i usług.

Głównym założeniem działań przewidzianych do realizacji w ramach tego priorytetu jest podjęcie działań ukierunkowanych na podniesienie jakości infrastruktury ORSG PL, w każdym jej wymiarze przy poszanowaniu środowiska naturalnego jako dobra powszechnego, a przez to zapewnienie mieszkańcom dostępu do wysokiej jakości usług w zakresie zaspakajania podstawowych potrzeb życiowych, jak i do rozwoju gospodarczego i kulturalnego.

Priorytet realizuje zadania istotne dla takich celów rozwojowych jak: rozwój gospodarki i rynku pracy, rozwój infrastruktury, rozwój kreatywnego społeczeństwa i zachowanie dziedzictwa naturalnego.

Kierunki działań:

- 1) poprawa infrastruktury drogowej;
- 2) stworzenie infrastruktury pieszo- rowerowej;
- 3) rozwój sieci i usług teleinformatycznych;
- 4) rozwój kompetencji ITC;
- 5) rozwój sieci wodno- kanalizacyjnej;
- 6) budowa sieci gazowej;
- 7) rozwój nowoczesnych i proekologicznych technologii w budownictwie.

3. Aktywizacja przeciwko zagrożeniom społecznym.

Podstawowym celem działań przewidzianych w ramach tego priorytetu jest komplementarne podejście do jednostki znajdującej się z różnych powodów w kryzysie. Nasilanie się oddziaływania negatywnych zjawisk ekonomicznych wywiera duży wpływ na kondycję jednostki i rodziny, stąd należy podjąć aktywne działania zmierzające do włączenia społecznego i ochrony przed ujemnymi skutkami różnego rodzaju zagrożeń.

Priorytet realizuje zadania istotne dla takich celów rozwojowych jak: rozwój gospodarki i rynku pracy, rozwój infrastruktury, rozwój kreatywnego społeczeństwa.

Kierunki działań:

- 1) budowa sprawnego systemu wsparcia jednostki i rodziny w kryzysie;
- 2) włączenie społeczne grup zagrożonych;
- 3) aktywizacja osób bezrobotnych i zagrożonych ubóstwem;
- 4) poprawa usług opieki zdrowotnej, w tym wdrożenie programów profilaktycznych;
- 5) rozbudowa systemu opieki nad dziećmi;
- 6) ułatwianie sprawnego powrotu na rynek pracy.



4. Kreatywna jednostka, kreatywne społeczeństwo.

Zamierzeniem działań objętych tym priorytetem jest położenie nacisku na wszechstronny rozwój jednostki. Stąd skumulowane tu zostały działania wspierające rozwój edukacji wszystkich szczebli. Koniecznym jest podjęcie działań na rzecz wsparcia idei uczenia się przez całe życie, a także aktywizacja życia kulturalnego, które sprzyja rozwojowi kreatywności, przedsiębiorczości, samodoskonaleniu. Społeczeństwo jest sumą swoich obywateli i będzie tak silne, jak jego najsłabsza jednostka, w związku z tym, że jednostki budują społeczeństwo, nie można od tego ostatniego oczekiwać większej aktywności, zaangażowania, kreatywności niż od jednostek wchodzących w jego skład.

Priorytet realizuje zadania istotne dla takich celów rozwojowych jak: rozwój gospodarki i rynku pracy, rozwój infrastruktury, rozwój kreatywnego społeczeństwa.

Kierunki działań:

- 1) wszechstronny rozwój bazy dydaktyczno-oświatowej;
- 2) stworzenie nowoczesnej oferty edukacyjnej dla wszystkich szczebli kształcenia;
- 3) rozwój szkolnictwa zawodowego szansą na rynku pracy;
- 4) ukształtowanie kompetentnych kadr;
- 5) rozbudowa i promocja systemu kształcenia przez całe życie;
- 6) spójna i rozwinięta oferta kulturalno-społeczno-sportowa obszaru;
- 7) rozwój przestrzeni sprzyjającej ożywieniu kulturalno-rekreacyjnemu i wymianie międzypokoleniowej.

5. Natura dziedzictwem obszaru.

Działania skumulowane w ramach priorytetu dedykowanego ochronie walorów przyrodniczych ORSG PL mają na celu podniesienie jakości naturalnych potencjałów powiatu i ich zagospodarowanie w sposób umożliwiający nie tylko korzystanie z nich szerszej społeczności lecz bez obniżania ich jakości. Ponadto w przypadkach, gdy elementy przyrodnicze wymagają pozytywnej interwencji, np. w zakresie oczyszczania zdegradowanych zbiorników wodnych. Priorytet realizuje zadania istotne dla takich celów rozwojowych jak: rozwój infrastruktury, rozwój kreatywnego społeczeństwa i zachowanie dziedzictwa naturalnego. Kierunki działania:

- rozwój edukacji ekologicznej;
- promowanie i inwestowanie w niskoemisyjne systemy grzewcze i instalacje oparte na OZE;
- budowa spójnego systemu gospodarowania odpadami i recyklingu;
- rekultywacja naturalnych zbiorników wodnych, parków i innych terenów cennych przyrodniczo;
- proekologiczne zagospodarowanie przestrzeni sąsiadującej z terenami cennymi przyrodniczo i krajobrazowo.

6. Bogactwo tradycji i kultury.

Podstawą tego priorytetu jest dążenie nie tylko do zachowania, ale również do zaprezentowania w pełnej krasie tradycji związanych z terenem objętym ORSG PL, tak w zakresie dóbr materialnych (zabytki



i obiekty ważne pod względem historycznym i kulturowym), jak i niematerialnych (zanikające tradycje i zwyczaje wsi i małych miasteczek charakterystycznych dla tego regionu). Priorytet realizuje zadania istotne dla takich celów rozwojowych jak: rozwój infrastruktury, rozwój kreatywnego społeczeństwa.

Kierunki działania:

- rewitalizacja przestrzeni miejsko-wiejskiej;
- zachowanie oraz promocja tradycji i zwyczajów obszaru;
- rewitalizacja obiektów istotnych historycznie i kulturowo;
- działania na rzecz upowszechnienia dóbr kultury (np. digitalizacja).

W ramach priorytetu koniecznym jest wdrożenie zarówno projektów inwestycyjnych, jak i projekty ze sfery społecznej.

W ramach realizacji strategii zaplanowano realizację następujących projektów:

- termomodernizacja budynku szkoły w Trzebiegoszczu;
- utworzenie przedszkola samorządowego w miejscowości Karnkowo;
- utworzenie ścieżki pieszo – rowerowej na terenie Gminy Lipno;
- poszerzenie oferty edukacyjnej Gminy Lipno o dodatkową placówkę wychowania przedszkolnego w miejscowości Karnkowo, Trzebiegoszcz i Maliszewo.

Z zaplanowanych inwestycji na dzień 31.12.2020 r. do zrealizowania pozostaje projekt pn. „Utworzenie ścieżki pieszo – rowerowej na terenie Gminy Lipno.”

XI. INFRASTRUKTURA DROGOWA.

Gmina Lipno posiada ponad 296 km dróg zaliczonych do kategorii dróg gminnych. Większość dróg posiada nawierzchnię gruntową ulepszoną kruszywem betonowym i naturalnym. W 2020 r. zakupiono 8.000 ton tłuczni kamiennej za kwotę 617 952,00 zł służącej poprawie nawierzchni. Dodatkowo zrealizowano następujące inwestycje drogowe, dzięki którym długość dróg o nawierzchni bitumicznej wyniosła 59,7 km.

Inwestycje drogowe 2020 r.:

- Popowo – Ostrowite (etap II i III)- 1662 mb;
- Okrąg – Kolankowo - 995 mb;
- Kłokock – Głodowo - 1430 mb;
- Krzyżówki – Barany – Grabiny - 1956 mb;
- Łochocin – Lisek (etap I i II) - 1231 mb;

W 2020 r. rozpoczęto przebudowę drogi gminnej ulicy Rolnej na długości 557 m.



Wykonanie dróg o nawierzchni bitumicznej

Rok wykonania	Długość drogi w m.b.
2018	9957
2019	8669
2020	7831

Wykaz dróg gminnych

Lp.	Numer drogi	Nazwa drogi	Długość odcinka (m)	Bitumiczna (m)	Gruntowa (m)
1	170501C	Maliszewo-Jankowo	3123		3123
2	170502C	Jankowo-Jarczechowo-Kikół	929		929
3	170503C	Jankowo-Konotopie	1160		1160
4	170504C	Maliszewo-Trzebiegoszcz	2408		2408
5	170505C	Trzebiegoszcz-Konotopie	1720		1720
6	170506C	Złotopole-Konotopie	2194	2194	
7	170507C	Złotopole-Jastrzębie	3037	3037	
8	170508C	Jastrzębie- Kikół	1663		1663
9	170509C	Jastrzębie-Jastrzębie	1733	1733	
10	170510C	Okrąg-Kolankowo	1676	1676	
11	170511C	Lipno-Okrąg	721		721
12	170512C	Chlebowo-Rumunki Karnkowskie	1998		1998
13	170513C	Chlebowo-Chodorążek	3965	3567	398
14	170514C	Chodorążek-Makówiec	638	638	
15	170515C	Chodorążek-Lubuwiec	1391		1391
16	170516C	Wierzbick-Karnkowo	1342	223	1119
17	170517C	Głodowo-Karnkowo	882		882
18	170518C	Wierzbick-Pokrzywnik	2084	320	1764
19	170519C	Głodowo-Suradówek	2647		2647
20	170520C	Kłokock-Głodowo	4228	4228	
21	170521C	Białowieżyn-Lipno	1459		1459
22	170522C	Białowieżyn-Kłokock	2223	2223	
23	170523C	Krzyżówki-Ostrowite	2995	2995	
24	170524C	Ostrowite-Suszewo	1263		1263
25	170525C	Ostrowite-Szczepanki	1340	1340	
26	170526C	Krzyżówki-Ostrowitko	1335		1335
27	170527C	Popowo-Ostrowite	4120	2362	1758
28	170528C	Popowo-Wichowo	3417	1807	1610
29	170529C	Wichowo-Chełmica	1538	1538	
30	170530C	Zbytkowo-Chełmica	884		884
31	170531C	Łochocin-Lisek	2074	2074	
32	170532C	Popowo-Barany	5435	970	4465
33	170533C	Krzyżówki-Barany-Grabiny	3603	2993	610
34	170534C	Ignackowo-Barany-Krzyżówki	6001		6001
35	170535C	Ignackowo- Borek	4677	1300	3377
36	170536C	Ośmiałowo-Radomice	2223	2223	
37	170537C	Ośmiałowo-Maliszewo	1863	1863	



38	170538C	Maliszewo-Komorowo	2224	2224	
39	170539C	Komorowo-Ignackowo	2489		2489
40	170540C	Komorowo-Ośmiałowo	1980		1980
41	170541C	Komorowo-Oparczyska	1825		1825
42	170542C	Ośmiałowo-Maliszewo	1459	120	1339
43	170543C	Biskupin-Maliszewo	1194		1194
44	170544C	Biskupin-Białowieżyn	2538	1246	1292
45	170545C	Radomice-Radomice	946		946
46	170546C	Biskupin-Maliszewo	740		740
47	170547C	Maliszewo-Maliszewo	817		817
48	170548C	Żabieniec-Maliszewo-Trzebiegoszcz	5672		5672
49	170549C	Żabieniec-Brzeźno	1402		1402
50	170550C	Żabieniec-Brzeźno	1197		1197
51	170551C	Brzeźno-Brzeźno	1970		1970
52	170552C	Trzebiegoszcz-Jankowo	2570		2570
53	170553C	Trzebiegoszcz-Maliszewo	880		880
54	170554C	Jankowo-Kiełpiny	2296		2296
55	170555C	Jankowo-Konotopie	1085		1085
56	170556C	Jankowo-Jankowo	1922		1922
57	170557C	Jankowo-Jankowo	906		906
58	170558C	Trzebiegoszcz-Jankowo	1182		1182
59	170559C	Trzebiegoszcz-Trzebiegoszcz	405		405
60	170560C	Trzebiegoszcz-Złotopole	2377		2377
61	170561C	Trzebiegoszcz-Trzebiegoszcz	1776		1776
62	170562C	Złotopole-Złotopole	676	384	292
63	170563C	Złotopole-Konotopie	649		649
64	170564C	Złotopole-Buchowo	1173		1173
65	170565C	Okrag-Jastrzębie	1908		1908
66	170566C	Złotopole-Złotopole	687		687
67	170567C	Złotopole-Złotopole	357		357
68	170568C	Jastrzębie-Złotopole	756		756
69	170569C	Jastrzębie-Okrag	803		803
70	170570C	Jastrzębie-Jastrzębie	894		894
71	170571C	Jastrzębie-Jastrzębie	453		453
72	170572C	Jastrzębie-Okrag	2648		2648
73	170573C	Jastrzębie-Jastrzębie	683		683
74	170574C	Jastrzebie-Wolęcin	474		474
75	170575C	Chlebowo-Wolęcin	612	612	
76	170576C	Chlebowo-Jastrzębie	483		483
77	170577C	Chlebowo-Wolęcin	315		315
78	170578C	Lipno-Okrag	407		407
79	170579C	Okrag-Kolankowo	1404	995	409
80	170580C	Okrag-Kolankowo	1478		1478
81	170581C	Okrag-Okrag	1078		1078
82	170582C	Karnkowo-Kolankowo	1708		1708
83	170583C	Kolankowo-Kolankowo	863		863
84	170584C	Kolankowo-Rumunki Karnkowskie	1841		1841
85	170585C	Rum.Karnkowskie-Rum.Karnkowsk	268		268



86	170586C	Rumunki Karnkowskie-Chlebowo	2168		2168
87	170587C	Rumunki Karnkowskie-Chodorążek	3446		3446
88	170588C	Karnkowo-Rumunki Karnkowskie	847		847
89	170589C	Karnkowo-Karnkowo	1036		1036
90	170590C	Karnkowo-Karnkowo	1511		1511
91	170591C	Karnkowo	399		399
92	170592C	Chodorążek-Chlebowo	1853		1853
93	170593C	Chodorążek-Chodorążek	1344		1344
94	170594C	Chodorążek	1096		1096
95	170595C	Chodorążek	642		642
96	170596C	Chodorążek-Makówiec	632		632
97	170597C	Chodorążek-Makówiec	880		880
98	170598C	Chodorążek-Jarczewo	780		780
99	170599C	Chodorążek-Chodorążek	1200		1200
100	170600C	Chodorążek	924		924
101	170601C	Karnkowo-Żuchowo	903		903
102	170602C	Karnkowo-Wierzbick	841		841
103	170603C	Kolankowo-Kolankowo	1342		1342
104	170604C	Kolankowo-Karnkowo	2869	900	1969
105	170605C	Kolankowo-Kolankowo	321		321
106	170606C	Karnkowo	639		639
107	170607C	Głodowo-Huta Głodowska-Suradówek	4636	620	4016
108	170608C	Huta Głodowska-Huta Głodowska	674		674
109	170609C	Głodowo-Głodowo	1037		1037
110	170610C	Głodowo-Głodowo	720		720
111	170611C	Wierzbick-Wierzbick	1082		1082
112	170612C	Wierzbick-Wierzbick	636		636
113	170613C	Wierzbick-Wierzbick	371		371
114	170614C	Piątki- Suradówek	1029		1029
115	170615C	Wierzbick-Suradowo	1675		1675
116	170616C	Wierzbick-Piątki	2146		2146
117	170617C	Piątki-Piątki	1453		1453
118	170618C	Suradowo-Suradowo	1340	1219	121
119	170619C	Piątki-Piątki	608		608
120	170620C	Wierzbick-Piątki	1277		1277
121	170621C	Huta Głodowska-Rumunki Głodowskie	2740		2740
122	170622C	Rumunki Głodowskie-Huta Głodowska	1415		1415
123	170623C	Rumunki Głodowskie-Rum.Głodowskie	716		716
124	170624C	Tomaszewo-Kłokock	876		876
125	170625C	Tomaszewo-Suszewo	1554		1554
126	170626C	Tomaszewo-Tomaszewo	1208		1208
127	170627C	Tomaszewo-Tomaszewo	450		450
128	170628C	Kłokock-Tomaszewo	2930		2930
129	170629C	Rumunki Głodowskie-Rum.Głodowskie	1373		1373



130	170630C	Rumiankowo-Rumiankowo	868		868
131	170631C	Kłokock-Rumunki Głodowskie	1434		1434
132	170632C	Rumiankowo-Rumunki Głodowskie	1345		1345
133	170633C	Kłokock-Kłokock	3020		3020
134	170634C	Borek-Borek	1255	230	1025
135	170635C	Borek-Borek	649		649
136	170636C	Borek-Borek	550		550
137	170637C	Borek-Borek	480		480
138	170638C	Radomice-Radomice	676		676
139	170639C	Radomice-Radomice	517		517
140	170640C	Radomice-Radomice	596		596
141	170641C	Radomice-Ostrowite	2953		2953
142	170642C	Ostrowite-Ostrowite	563		563
143	170643C	Ostrowite-Ostrowite	808		808
144	170644C	Ostrowite-Ostrowite	536		536
145	170645C	Ostrowite-Ostrowite	308		308
146	170646C	Ostrowite-Ostrowite	724		724
147	170647C	Ostrowite-Ostrowite	255		255
148	170648C	Krzyżówki	295		295
149	170649C	Krzyżówki-Ostrowite	270		270
150	170650C	Krzyżówki-Ostrowitko	1200		1200
151	170651C	Ostrowitko-Ostrowitko	431		431
152	170652C	Ostrowitko-Ostrowitko	622		622
153	170653C	Popowo-Popowo	1536		1536
154	170654C	Popowo-Wichowo	1001		1001
155	170655C	Wichowo-Wichowo	1216		1216
156	170656C	Karasiewo-Wichowo	1369		1369
157	170657C	Popowo-Wichowo	1458	200	1258
158	170658C	Łochocin-Wichowo	1202		1202
159	170659C	Łochocin-Zbytkowo-Wichowo	5353		5353
160	170660C	Łochocin-Łochocin	664		664
161	170661C	Wichowo-Wichowo	1055		1055
162	170662C	Zbytkowo-Zbytkowo	697		697
163	170663C	Wichowo-Zbytkowo	981		981
164	170664C	Zbytkowo-Zbytkowo	547		547
165	170665C	Zbytkowo-Chełmica-Zbytkowo	2207		2207
166	170666C	Zbytkowo-Zaduszniki	837		837
167	170667C	Wichowo-Zbytkowo	312		312
168	170668C	Wichowo-Wichowo	906		906
169	170669C	Łochocin-Cyprianka	1000	1000	
170	170670C	Łochocin-Popowo	558		558
171	170671C	Popowo-Popowo	676		676
172	170672C	Łochocin-Popowo	1175		1175
173	170673C	Łochocin-Popowo	1113		1113
174	170674C	Lisek-Grabiny	2172		2172
175	170675C	Popowo-Grabiny	2200	213	1987
176	170676C	Krzyżówki-Grabiny-Lisek	3715		3715
177	170677C	Krzyżówki-Grabiny	1535		1535
178	170678C	Krzyżówki-Krzyżówki	608		608



179	170679C	Grabiny-Popowo	1382		1382
180	170680C	Barany-Barany	608		608
181	170681C	Barany-Gnojno	614		614
182	170682C	Radomice-Ignackowo	1557		1557
183	170683C	Radomice-Radomice	520		520
184	170684C	Ignackowo-Ignackowo	619		619
185	170685C	Barany-Barany	795		795
186	170686C	Barany-Barany	1112		1112
187	170687C	Ignackowo-Barany	1501		1501
188	170688C	Ignackowo-Ignackowo	545		545
189	170689C	Radomice-Radomice	703		703
190	170690C	Radomice-Krzyżówki	1587		1587
191	170691C	Komorowo-Brzeźno	1326		1326
192	170692C	Komorowo-Maliszewo	1937		1937
193	170693C	Maliszewo-Maliszewo	955		955
194	170694C	Maliszewo-Brzeźno	1300		1300
195	170695C	Lipno I - ul.Sierpecka	609	609	
196	170696C	Brzeźno-Brzeźno	1880		1880
197	170697C	Radomice-Radomice	1430		1430
198	170698C	Radomice-Radomice	957		957
199	170699C	Kłokock-Kłokock	1054		1054
200	170700C	Radomice-Radomice	584		584
201	170701C	Kłokock-Kłokock	497		497
202	W trakcie nadawania	Chlebowo-Karnkowo-Chodorążek	7818	7818	
		RAZEM	296416	59694	236722

XII. OCHRONA ŚRODOWISKA I ROLNICTWO.

1. Program opieki nad zwierzętami bezdomnymi oraz zapobiegania bezdomności zwierząt.

Zapewnienie opieki bezdomnym zwierzętom oraz ich wyłapywanie, w myśl zapisów ustawy z dnia 21 sierpnia 1997 roku o ochronie zwierząt (Dz. U. z 2020, poz. 638), należy do zadań własnych gminy.

W celu realizacji nałożonego obowiązku, Uchwałą Nr XIV/72/2020 r. Rada Gminy Lipno przyjęła Program opieki nad zwierzętami bezdomnymi oraz zapobiegania bezdomności zwierząt na terenie gminy Lipno w 2020 roku.

Program obejmuje w szczególności:

- 1) zapewnienie bezdomnym zwierzętom miejsca w schronisku dla zwierząt;
- 2) opiekę nad wolnożyjącymi kotami, w tym ich dokarmianie;
- 3) odławianie bezdomnych zwierząt;
- 4) obowiązkową sterylizację albo kastrację zwierząt w schroniskach dla zwierząt;
- 5) poszukiwanie właścicieli dla bezdomnych zwierząt;
- 6) usypianie ślepych miotów;
- 7) wskazanie gospodarstwa rolnego w celu zapewnienia miejsca dla zwierząt gospodarskich;



- 8) zapewnienie całodobowej opieki weterynaryjnej w przypadkach zdarzeń drogowych z udziałem zwierząt.

Wyłapywane są bezdomne zwierzęta pozostawione bez opieki, w stosunku, do których nie istnieje możliwość ustalenia ich właściciela lub innej osoby, pod której opieką dotychczas pozostawały, w szczególności chore lub zagrażające życiu, zdrowiu i bezpieczeństwu ludzi. W 2020 roku bezdomnym zwierzętom zapewniono miejsca w Schronisku dla Bezdomnych Zwierząt w Toruniu, ul. Przybyszewskiego 3, administrowanym przez firmę „PERRO” Agnieszka Szarecka, Papowo Toruńskie, ul. Leśna 13, 87-148 Łysomice, z którym Gmina Lipno podpisała stosowną umowę na świadczenie usług. Odławianiem bezdomnych zwierząt, na zasadzie stałych interwencji, zajmowali się pracownicy schroniska we współpracy z pracownikami Urzędu Gminy Lipno. Wszystkie wyłapane zwierzęta umieszczone zostały w schronisku, gdzie zostały wysterylizowane lub wykastrowane i pozostają pod opieką weterynaryjną. Sterylizacji zwierząt domowych dokonywano również na wniosek mieszkańców Gminy Lipno. Schronisko dla Bezdomnych Zwierząt w Toruniu prowadzi również działania zmierzające do pozyskiwania nowych właścicieli i oddawania do adopcji bezdomnych zwierząt osobom zainteresowanym i zdolnym zapewnić im należyte warunki bytowania.

W 2020 roku z terenu Gminy Lipno odłowionych zostało 41 bezdomnych zwierząt.

W 2019 roku z terenu Gminy Lipno odłowionych zostało 30 bezdomnych zwierząt.

W 2018 roku z terenu Gminy Lipno odłowionych zostało 28 bezdomnych zwierząt.

W przypadku zdarzeń drogowych z udziałem zwierząt całodobową opiekę weterynaryjną, na podstawie umowy zawartej z Gminą Lipno, zapewnił Gabinet Weterynaryjny „CZTERY ŁAPY”, 87-600 Lipno, ul. Jastrzębska 17A.

Koszty realizacji założeń Programu opieki nad zwierzętami bezdomnymi oraz zapobiegania bezdomności zwierząt na terenie gminy Lipno w 2020 roku wyniosły 74.856,94 zł, w 2019 roku wyniosły 64033,00 zł, w 2018 roku wyniosły 68.559,00 zł.

2. Utylizacja padłych zwierząt gospodarskich.

Utylizacja padłych zwierząt sklasyfikowanych jako materiał szczególnego (KAT. 1) i wysokiego ryzyka (KAT. 2) powinna być prowadzona w specjalnie przeznaczonych do tego rodzaju działalności zakładach.

W 2020 roku usługa odbioru i utylizacji padłych zwierząt stanowiących uboczne produkty zwierzęce kategorii 1 i 2 realizowana była przez Przedsiębiorstwo Przemysłowo – Handlowe „HETMAN” Spółka z o.o., Florianów 24, 99-311 Bedlno. PP-H „HETMAN” Sp. z o. o. w 2020 r. posiadało podpisaną z Agencją Restrukturyzacji i Modernizacji Rolnictwa umowę na świadczenie usług utylizacyjnych obejmujących zbiór, transport i unieszkodliwianie padłych zwierząt gospodarskich.



Pomoc udzielana przez ARiMR na pokrycie kosztów zbioru, transportu i unieszkodliwiania padłych zwierząt gospodarskich jest jedną z tzw. form "pomocy krajowej" w całości finansowanych z budżetu krajowego i w obecnej formie jest ona udzielana od 2008 r.

3. Założenia do planu zaopatrzenia w ciepło, energię elektryczną i paliwa gazowe dla Gminy Lipno.

Zgodnie z art. 19 ust. 1 ustawy z dnia 10 kwietnia 1997 Prawo energetyczne (Dz. U. 2019, poz. 755 ze zm.) Wójt opracowuje projekt założeń do planu zaopatrzenia w ciepło, energię elektryczną i paliwa gazowe (w skrócie projekt założeń). Projekt założeń sporządza się dla obszaru gminy co najmniej na okres 15 lat i aktualizuje co najmniej raz na 3 lata. Zgodnie z art. 19 ust. 5 ustawy z dnia 10 kwietnia 1997 Prawo energetyczne (Dz. U. 2019, poz. 755 ze zm.) „Projekt założeń do planu zaopatrzenia w ciepło, energię elektryczną i paliwa gazowe dla Gminy Lipno” został pozytywnie zaopiniowany przez Zarząd Województwa Kujawsko-Pomorskiego.

Na podstawie ustawy z dnia 3 października 2008 r. o udostępnianiu informacji o środowisku i jego ochronie, udziale społeczeństwa w ochronie środowiska oraz o ocenach oddziaływania na środowisko (Dz. U. 2020, poz. 283 ze zm.) dla „Projektu założeń do planu zaopatrzenia w ciepło, energię elektryczną i paliwa gazowe dla Gminy Lipno” odstąpiono od przeprowadzenia strategicznej oceny oddziaływania na środowisko na podstawie uzgodnień dokonanych z Regionalnym Dyrektorem Ochrony Środowiska w Bydgoszczy oraz Państwowym Wojewódzkim Inspektorem Sanitarnym w Bydgoszczy, gdyż uznano, iż realizacji przedmiotowego dokumentu nie spowoduje znaczącego negatywnego oddziaływania środowiskowego.

W procedurze opracowywania „Projektu założeń do planu zaopatrzenia w ciepło, energię elektryczną i paliwa gazowe dla Gminy Lipno” zapewniono udział społeczeństwa poprzez wyłożenie projektu dokumentu do publicznego wglądu na okres 21-dni z możliwością składania uwag i wniosków. W trakcie konsultacji społecznych do projektu dokumentu nie wniesiono żadnych uwag oraz wniosków.

Zgodnie z art. 19 ust. 8 ustawy z dnia 10 kwietnia 1997 Prawo energetyczne (Dz. U. 2019, poz. 755 ze zm.) Rada Gminy uchwała założenia do planu zaopatrzenia w ciepło, energię elektryczną i paliwa gazowe, rozpatrując jednocześnie wnioski, zastrzeżenia i uwagi zgłoszone w czasie wyłożenia projektu założeń do publicznego wglądu.

4. Program usuwania wyrobów zawierających azbest na lata 2012-2032.

Program jest opracowaniem omawiającym sytuację na terenie Gminy Lipno. Program jest dokumentem praktycznym, który służy podczas planowania prac związanych z demontażem wyrobów zawierających azbest oraz w procesie pozyskiwania środków finansowych na ten cel. Celem Programu jest przedstawienie wytycznych do racjonalnych działań programowych na dalsze lata oraz poprawa stanu środowiska przyrodniczego i bezpieczeństwa mieszkańców Gminy Lipno. Cele zapisane w projekcie



Programu dają podstawę do występowania z wnioskami o dofinansowanie działań proekologicznych. Program przedstawia możliwość rozłożenia w czasie prac związanych z usuwaniem wyrobów zawierających azbest, przy jednoczesnym wyeliminowaniu, bądź bardzo znacznym ograniczeniu zagrożeń zdrowia człowieka.

Gmina Lipno wspomagając mieszkańców w usuwaniu wyrobów zawierających azbest, w 2020 r. uzyskała dotację z Wojewódzkiego Funduszu Ochrony Środowiska i Gospodarki Wodnej w Toruniu na realizację zadania pn. „Demontaż, transport i unieszkodliwianie wyrobów zawierających azbest z terenu Gminy Lipno” w kwocie 71.177,40 zł. Realizując zadanie osiągnięto efekt ekologiczny w ilości 133,65 ton zutyliczowanych wyrobów zawierających azbest z 55 nieruchomości na terenie gminy. Natomiast w roku 2019 r. uzyskana dotacja wyniosła 60.926,00 zł. Osiągnięto efekt ekologiczny w ilości 125,20 ton zutyliczowanych wyrobów zawierających azbest z 48 nieruchomości, a w 2018 r. dotacja wyniosła 37.303,08 zł, efekt ekologiczny w ilości 108,35 ton zutyliczowanych wyrobów z 41 posesji.

5. Powszechny Spis Rolny 2020.

W 2020 roku przeprowadzono Powszechny Spis Rolny.

Zgodnie z informacjami Głównego Urzędu Statystycznego na terenie Gminy Lipno spisowi podlegały 1 122 gospodarstwa rolne osób fizycznych oraz osób prawnych i jednostek organizacyjnych niemających osobowości prawnej. Pod względem ilości podmiotów przewidzianych do spisu zajmowaliśmy drugie miejsce w województwie kujawsko – pomorskim.

Zgodnie z ustawą o powszechnym spisie rolnym w 2020 roku, główną formą spisu był samospis internetowy, realizowany za pośrednictwem interaktywnej aplikacji, dostępnej na stronie Głównego Urzędu Statystycznego. Na terenie Gminy Lipno samodzielnie spisało się 11,47% rolników. Pozostali gospodarze spisani zostali przez ankieterów telefonicznych Urzędu Statystycznego (8,2%) oraz Gminnych Rachmistrzów Spisowych (80,33%). Obszar naszej gminy obsługiwało czterech Gminnych Rachmistrzów Spisowych, którym rolnicy przekazywali dane podczas wywiadów telefonicznych bądź wywiadów bezpośrednich.

6. Dotacja na budowę przydomowych oczyszczalni ścieków.

W 2020 roku udzielono dotacji osobom fizycznym na budowę przydomowych oczyszczalni ścieków. Z dotacji skorzystało 37 właścicieli nieruchomości z terenu Gminy Lipno. Łączny koszt dofinansowania wyniósł 108.406,39 zł, cała kwota pochodziła z środków budżetu Gminy Lipno. Wysokość dofinansowania wyniosła 50% udokumentowanego kosztu budowy oczyszczalni, nie więcej jednak niż 3.000 zł. Za koszty kwalifikowane do wypłaty uznaje się koszty przeznaczone na zakup materiałów i urządzeń niezbędnych do realizacji przydomowej oczyszczalni ścieków oraz wykonanie robót budowlano-montażowych przydomowej oczyszczalni ścieków. Natomiast w 2019 roku udzielono 65 dotacji na kwotę 190.971,47 zł.



XIII. STAN GOSPODARKI ODPADAMI KOMUNALNYMI NA TERENIE GMINY LIPNO ZA ROK 2020.

1. Opis systemu gospodarowania odpadami komunalnymi.

W 2020 roku w Gminie Lipno funkcjonował system gospodarowania odpadami zgodnie z Ustawą o utrzymanie czystości i porządku w gminach z 13 września 1996 roku., tzn. systemem objęte są wyłącznie nieruchomości zamieszkałe. Zbiórka selektywna odbywa się w systemie pojemnikowym w zabudowie wielorodzinnej, gdzie we wskazanych przez zarządców miejscach ustawione są pojemniki na odpady zmieszane, papier, szkło, tworzywa sztuczne i metale oraz ulegające biodegradacji. W zabudowie jednorodzinnej natomiast zbiórka odpadów odbywa się w systemie pojemnikowo-workowym, w których w pojemnikach gromadzone są odpady zmieszane, a w workach zbierane selektywnie. Odbiór odpadów od mieszkańców następował według harmonogramu, a częstotliwość odbioru wynikała z warunków przetargu na świadczenie usług odbioru i zagospodarowania odpadów.

W 2020 r. odbiór odpadów komunalnych od właścicieli nieruchomości niezamieszkałych realizowany był na podstawie indywidualnych umów zawartych z przedsiębiorcami uprawnionymi do świadczenia usług w tym zakresie.

2. Podmiot realizujący usługę.

W roku 2020 zgodnie z umową usługę odbioru i zagospodarowania odpadów komunalnych wykonywało Przedsiębiorstwo Usług Komunalnych Sp. z o.o. ul. Wyszyńskiego 47, 87-600 Lipno. W 2019 r. rozpisano nowy przetarg na odbiór i zagospodarowanie odpadów komunalnych z obszaru znajdującego się w granicach administracyjnych Gminy Lipno. Od 1 stycznia 2020 roku usługi świadczył wyłoniony w drodze przetargu podmiot - Przedsiębiorstwo Usług Komunalnych Sp. z o.o. ul. Wyszyńskiego 47, 87-600 Lipno.

Termin realizacji zamówienia od 1 stycznia 2020r. do 31 grudnia 2023 r.

3. Częstotliwość odbioru oraz sposób zbierania odpadów komunalnych w sposób selektywny

Na terenie Gminy Lipno zbiera się selektywnie następujące rodzaje odpadów komunalnych:

- 1) papier;
- 2) metale;
- 3) tworzywa sztuczne;
- 4) opakowania wielomateriałowe;
- 5) szkło;
- 6) odpady komunalne ulegające biodegradacji;
- 7) odpady zielone;
- 8) przeterminowane leki;
- 9) chemikalia;
- 10) zużyte baterie i akumulatory;



- 11) zużyty sprzęt elektryczny i elektroniczny;
- 12) meble i inne odpady wielkogabarytowe;
- 13) odpady budowlane i rozbiórkowe;
- 14) zużyte opony;
- 15) tekstylia i odzież.

Na terenie Gminy określono następującą częstotliwość pozbywania się odpadów komunalnych z terenów nieruchomości:

- 1) z obszarów zabudowy jednorodzinnej i wielorodzinnej do siedmiu lokali:
 - odpady zmieszane – raz na cztery tygodnie;
 - zbierane selektywnie – raz na cztery tygodnie;
- 2) z obszarów zabudowy wielorodzinnej powyżej siedmiu lokali:
 - odpady zmieszane – raz na dwa tygodnie;
 - zbierane selektywnie – raz na cztery tygodnie.

4. Punkt Selektywnej Zbiórki Odpadów Komunalnych.

Na terenie Gminy Lipno funkcjonowały dwa Punkty Selektywnej Zbiórki Odpadów Komunalnych, do których mieszkańcy w ramach ponoszonej opłaty mogą oddawać odpady komunalne, takie jak opakowania ze szkła, opakowania z tworzyw sztucznych, odpady wielogabarytowe, zużyte urządzenia elektryczne i elektroniczne, zużyte opony, czy gruz z przeprowadzonych samodzielnie remontów, farby, lakiery, kleje, detergenty i chemikalia oraz opakowania po nich i baterie. Ponadto, do punktu PSZOK mieszkańcy mogą przez cały rok oddawać odpady zielone.

W maju oraz wrześniu w 2020 roku zostały przeprowadzone obwoźne zbiórki bezpośrednio z nieruchomości odpadów wielogabarytowych, zużytych opon oraz zużytego sprzętu elektrycznego i elektronicznego.

5. Koszty funkcjonowania systemu gospodarowania odpadami komunalnymi za okres od 01.01.2020 do 31.12.2020 r.

Gminny system gospodarki odpadami komunalnymi, zgodnie z ustawą oparty jest na zasadzie samo bilansowania systemu. Oznacza to, iż środki pochodzące z opłat za gospodarowanie odpadami komunalnymi uiszczanych przez właścicieli nieruchomości muszą w całości pokryć koszty związane z funkcjonowaniem systemu. W konsekwencji na systemie gospodarki odpadami komunalnymi gmina nie może zarabiać, wszystkie środki można jedynie wydatkować na:

- odbieranie, transport, zbieranie, odzysk i unieszkodliwienie odpadów komunalnych,
- tworzenie i utrzymanie punktów selektywnego zbierania odpadów komunalnych,
- obsługi administracyjnej tego systemu,
- edukacji ekologicznej w zakresie prawidłowego postępowania z odpadami komunalnymi.



Jednocześnie gmina nie może go dofinansowywać z innych źródeł.

Koszty funkcjonowania systemu:

- odbiór i zagospodarowanie odpadów komunalnych: 2 047 420,80 zł,
- koszty Administracyjne: 86 288,75 zł,
- utrzymanie PSZOK – 9 535,93 zł.

6. Opłaty z tytułu gospodarowania odpadami komunalnymi za okres od 01.01.2020 do 31.12.2020r.:

- wpływy z tytułu opłat za gospodarowanie odpadami komunalnymi – 2 100 109,33 zł,
- nadpłaty na dzień 31.12.2020 r. – 8 260,15 zł,
- zaległości za odpady komunalne za rok 2020 r. – 106 025,57 zł (na dzień 31.12.2020 r.),
- w wyniku zaległości w 2020 roku wystawiono 788 upomnień.

7. Liczba mieszkańców objętych systemem gospodarowania odpadami komunalnymi.

Zgodnie z danymi posiadanymi przez Urząd Gminy Lipno na potrzeby niniejszej analizy określono ilość osób :

- liczba mieszkańców zameldowanych na dzień 31.12.2020 r. – 11.651 osób;
- liczba mieszkańców zamieszkałych na terenie Gminy Lipno zgodnie z przyjętymi deklaracjami – 9617 osób;
- systemem objęto 9617 osób według danych zawartych w deklaracjach złożonych przez właścicieli nieruchomości;
- zebrano 2807 deklaracji na budynki zamieszkałe;
- różnica między osobami zameldowanymi a osobami objętymi systemem wynika z faktu, że część osób zameldowanych na terenie Gminy Lipno faktycznie zamieszkuje na terenie innej Gminy, np. studenci, osoby pracujące poza granicami kraju. Ponadto warto zauważyć, że w deklaracji wymienia się osoby faktycznie zamieszkujące daną nieruchomość;
- w 2020 roku wystawiono 52 wezwania do korekty deklaracji w sprawie poprawności złożonej deklaracji, dotyczyły informacji o urodzonych dzieciach oraz innych informacji co do poprawności złożonej deklaracji .

Zestawienie kosztów i opłat w porównaniu z poprzednimi latami

Koszty i opłaty	2018	2019	2020
odbiór i zagospodarowanie odpadów	1 049 760,00	1 049 760,00	2 047 420,80
koszty administracyjne	69 538,00	80 384,86	86 288,75
utrzymanie PSZOK	2 570,00	11 953,52	9 535,9
wpływy z tytułu opłat za gospodarowanie odpadami	1 148 530,61	1 147 817,06	2 100 109,33
zaległości za odpady komunalne za rok	Brak danych	32 123,38	106 025,57
liczba mieszkańców zameldowanych na koniec roku	11.940	11.756	11.651
Liczba osób objętych systemem	9682	9660	9617



8. Sprawozdawczość

Do 15 marca 2021 roku Gmina Lipno sporządza i przekazuje marszałkowi województwa roczne sprawozdanie o wytwarzanych odpadach i gospodarowaniu odpadami z PSZOK za 2020 rok, za pośrednictwem Bazy danych o produktach i opakowaniach oraz gospodarce odpadami (BDO).

Do 31 marca 2021 roku Wójt Gminy Lipno sporządza i przekazuje sprawozdanie z realizacji zadań z zakresu gospodarowania odpadami komunalnymi, za pośrednictwem Bazy Danych o produktach i opakowaniach oraz gospodarce odpadami (BDO).

Ilość odpadów komunalnych wytworzonych na terenie Gminy Lipno w 2020 r.

Na podstawie sprawozdań otrzymywanych od firm odbierających odpady komunalne z terenu gminy Lipno w roku 2020 oraz odpadów zebranych w Punktach Selektywnej Zbiórki Odpadów odebrano następujące frakcje i ilości odpadów:

INFORMACJA O ODEBRANYCH ODPADACH KOMUNALNYCH Z TERENU GMINY LIPNO

Rodzaj odpadów	Kod odpadów	Nieruchomości zamieszkałe	Firmy	RAZEM Ilość w [Mg]
opakowania z tworzyw sztucznych	15 01 02	0,00	19,38	19,38
zmieszane odpady opakowaniowe	15 01 06	520,64	0,00	520,64
opakowania ze szkła	15 01 07	15,50	0,00	15,50
zużyte opony	16 01 03	13,00	0,00	13,00
odpady betonu oraz gruz betonowy z rozbiórek i remontów	17 01 01	3,50	0,00	3,50
zmieszane odpady z budowy, remontu i demontażu	17 09 04	1,24	0,00	1,24
odpady kuchenne ulegające biodegradacji	20 01 08	8,08	0,00	8,08
zużyte urządzenia elektryczne i elektroniczne	20 01 36	12,86	0,2	13,06
odpady ulegające biodegradacji	20 02 01	58,26	0,00	58,26
niesegregowane (zmieszane) odpady komunalne	20 03 01	976,06	42,7	1018,76
odpady wielkogabarytowe	20 03 07	79,52	0,00	79,52
odpady komunalne nie wymienione w innych podgrupach	20 03 99	0,00	42,74	42,74



INFORMACJA O ZEBRANYCH ODPADACH KOMUNALNYCH W PSZOK

Rodzaj odpadów	kod odpadów	waga odebranych odpadów PSZOK Złotopole	waga odebranych odpadów PSZOK Karnkowo
Opakowania z papieru i tektury	15 01 01	0,68	0,00
opakowania z tworzyw sztucznych	15 01 02	8,66	2,90
opakowania ze szkła	15 01 07	2,32	1,08
zużyte opony	16 01 03	1,26	0,84
odpady betonu oraz gruz betonowy z rozbiórek i remontów	17 01 01	8,26	6,36
tekstylia	20 01 11	3,30	1,32
Zużyte urządzenia elektryczne i elektroniczne inne niż wymienione w 20 01 21, 20 01 23 i 20 01 35	20 01 36	4,16	0,12
odpady wielkogabarytowe	20 03 07	11,04	6,24
odpady ulegające biodegradacji	20 02 01	0,94	0,00

Wymagane poziomy recyklingu.

Wymagane poziomy recyklingu	Poziom recyklingu i przygotowania do ponownego użycia [%]									
	2012	2013	2014	2015	2016	2017	2018	2019	2020	
Papier, metal, tworzywa sztuczne, szkło	10	12	14	16	18	20	30	40	50	

Wymagane poziomy recyklingu	Poziom recyklingu, przygotowania do ponownego użycia i odzysku innymi metodami [%]									
	2012	2013	2014	2015	2016	2017	2018	2019	2020	
Inne niż niebezpieczne odpady budowlane i rozbiórkowe	30	36	38	40	42	45	50	60	70	



Wymagane poziomy recyklingu	2012	16 lipca 2013	2014	2015	2016	2017	2018	2019	16 lipca 2020
Dopuszczalny poziom masy odpadów komunalnych ulegających biodegradacji przekazywanych do składowania w stosunku do masy tych odpadów wytworzonych w 1995 r. [%]	75	50	50	50	45	45	40	40	35

Osiągnięte poziomy recyklingu.

* Poziom recyklingu przygotowania do ponownego użycia następujących frakcji odpadów komunalnych: papieru, metali, tworzyw sztucznych i szkła osiągnięty przez Gminę Lipno w 2020 r. wyniósł 53,84 %

* Poziom recyklingu, przygotowania do ponownego użycia i odzysku innymi metodami innych niż niebezpieczne odpadów budowlanych i rozbiórkowych osiągnięty przez Gminę Lipno w 2020 r. wyniósł: 100 %

* Poziom ograniczenia masy odpadów komunalnych ulegających biodegradacji osiągnięty przez Gminę Lipno wyniósł w 2020 r. 0,36 %

W roku 2020 Gmina Lipno osiągnęła wymagane poziomy określone w rozporządzeniu.

XIV. GOSPODARKA WODNO – ŚCIEKOWA.

W 2020 roku długość sieci wodociągowej przebiegającej przez teren gminy wynosiła 497,44 km (bez przyłączy – 331,07 km, długość przyłączy – 166,37 km), co powoduje, że ok. 98% gminy jest zwodociągowana. Gmina Lipno dostarcza wodę pitną do odbiorców indywidualnych (gospodarstwa domowe), obiektów oświatowych, usługowych, handlowych i innych. Z uwagi na specyfikę gminy Lipno zaopatrzenie w wodę obejmuje w większości gospodarstwa domowe i zaspokaja cele socjalne podmiotów gospodarczych.

Z wodociągu publicznego Głodowo zaopatrywane są miejscowości: Barany, Białowieżyn, Biskupin, Borek, Brzeźno, Drozdowiec, Głodowo, Grabiny, Huta Głodowska, Ignackowo, Kłokock, Komorowo, Krzyżówki, Lipno, Łochocin, Maliszewo, Ostrowite, Ostrowitko, Ośmiałowo, Piątki, Popowo, Pólko, Radomice, Rumunki Głodowskie, Rumunki Podgłodowskie, Rumiankowo, Suradowo, Tomaszewo, Wichowo, Wierzbick, Zbytkowo, Żabieniec. Szacunkowa liczba zaopatrywanej ludności – 7 719.



Wodociąg publiczny Jastrzębie zaopatruje miejscowości: Chlebowo, Chodorążek, Jankowo, Jastrzębie, Karnkowo, Karnkowskie Rumunki, Kolankowo, Lipno, Maliszewo, Okrąg, Trzebiegoszcz, Złotopole. Szacunkowa liczba zaopatrywanej ludności 3 742. Pozostała ludność gminy Lipno zaopatruje się w wodę z własnych studni kopalnych i hydroforów. Jakość wody ze studni nie podlega monitorowaniu.

Ponadto z wodociągu publicznego Głodowo, gm. Lipno zaopatrywane są dwie miejscowości z gminy Bobrownik: Gnojno (311), Oparczyska (21) - ogółem zaopatrywanych jest ok. 332 osób, oraz do miejscowości Lisek, gm. Fabianki (około 234 osób). Miejscowość Wąkole zaopatrywana jest przez wodociąg publiczny Bobrowniki (34 osoby).

Woda dostarczana mieszkańcom gminy Lipno, pochodzi z trzech ujęć wód podziemnych, w skład których wchodzi jedenaście studni głębinowych. Woda czerpana jest z pokładów czwartorzędowych, a zatwierdzone zasoby eksploatacyjne ujęć zawierają się w przedziale od 365 m³/d do 1500 m³/d.

W ramach trzech ujęć funkcjonują trzy stacje uzdatniania wody (SUW) w miejscowościach Jastrzębie, Głodowo i Wichowo. W 2020 roku gminne stacje uzdatniania wody wyprodukowały i podały do sieci wodociągowych: SUW Głodowo – 303 260 m³, SUW Wichowo – 114 259 m³, SUW Jastrzębie – 326 028 m³, łącznie – 743 547 m³. Średnioroczna produkcja wody w m³/d (2020 rok): SUW Głodowo – 828,58 m³//d, SUW Wichowo – 312,17 m³/d, SUW Jastrzębie – 890,79 m³/d.

W zakresie gospodarki ściekowej Gmina Lipno posiada sieć kanalizacyjną częściową, z której odprowadza ścieki do własnych mechaniczno-biologicznych oczyszczalni ścieków w miejscowościach Karnkowo, Łochocin i Radomice.

Mechaniczno-biologiczną oczyszczalnię ścieków o przepustowości 120 m³/d wraz z infrastrukturą techniczną, położoną w m. Karnkowo, oddano do użytkowania w 2011 roku. Długość sieci kanalizacji sanitarnej w Karnkowie wynosi 2,87 km (sieć główna), do której przyłączonych jest 98 gospodarstw domowych (około 562 mieszkańców). Do oczyszczalni dopływają również ścieki z miejscowej szkoły, do której uczęszcza około 227 uczniów. Ilość ścieków odebranych i oczyszczonych w 2020 roku – 18 578 m³. Dodatkowo dowożone są ścieki od jednostek gminnych z terenu gminy Lipno: szkół, bibliotek, świetlic wiejskich oraz domów kultury (w 2020 roku – 2 201,40 m³).

Mechaniczno-biologiczna oczyszczalnia ścieków wraz z infrastrukturą techniczną w m. Łochocin powstała w 2015 roku. Dobowa przepustowość oczyszczalni wynosi 50 m³/d. Do oczyszczalni spływają ścieki od 72 gospodarstw domowych siecią kanalizacyjną o długości 3,56 km. Oczyszczalnia obsługuje około 462 mieszkańców. W 2020 roku odebrano i oczyszczono 12 742 m³ ścieków.

W 2018 roku zakończono budowę mechaniczno-biologicznej oczyszczalni ścieków wraz z infrastrukturą techniczną w m. Radomice. Dobowa przepustowość oczyszczalni - 85 m³/d. Długość sieci kanalizacyjnej wynosi 5,24 km. Ścieki są odbierane od 99 gospodarstw domowych. W 2020 roku odebrano i oczyszczono 12 277 m³ ścieków. Oczyszczalnia obsługuje około 504 mieszkańców. Do obiektu dopływają ścieki ze szkoły, do której uczęszcza około 379 uczniów.



Ścieki komunalne na terenie obsługiwanych miejscowości są typowe jak dla ścieków bytowo-gospodarczych, powstających na terenach wiejskich pozbawionych przemysłu. W ramach monitoringu wewnętrznego gminy w regularnych odstępach czasu w ciągu roku wykonywane analizy ścieków odpływających z poszczególnych oczyszczalni w zakresie wskaźników zanieczyszczeń objętych pozwoleniem wodnoprawnym.

Z uwagi na rozproszoną zabudowę oraz niską gęstość zaludnienia budowa sieci kanalizacyjnej jest nieopłacalna pod względem finansowym. W przypadku, gdy ustanowienie systemu kanalizacji zbiorczej i oczyszczalni ścieków nie jest uzasadnione, ponieważ nie przyniosłoby korzyści dla środowiska lub powodowałoby nadmierne koszty, należy zastosować pojedyncze systemy lub inne właściwe systemy zapewniające ochronę. Większość mieszkańców korzysta z indywidualnych wiejskich oczyszczalni ścieków (479 sztuk w 2020 r.) lub szamb.

XV. GOSPODARKA MIESZKANIOWA I KOMUNALNA.

Zasób mieszkaniowy gminy obejmuje następujące mieszkania:

- Lipno ul. Mickiewicza 29 – w budynku wynajmuje się 1 mieszkanie, o powierzchni 42,00 m², pozostała powierzchnia budynku przeznaczona jest na biura UG Lipno,
- Kłokock 75 – w budynku znajduje się 5 mieszkań socjalnych o łącznej pow. 185 m²,
- Karnkowo 100 - w budynku znajduje się 6 mieszkań socjalnych o łącznej pow. 192 m²,
- Karnkowo 42 - w budynku znajduje się 1 mieszkanie o łącznej pow. 75 m², pozostała powierzchnia budynku przeznaczona jest na przedszkole,
- Chlebowo 35 - w budynku znajduje się 6 mieszkań o łącznej pow. 214 m²,
- Złotopole 18a - w budynku znajdują się 1 mieszkanie o łącznej pow. 58,00 m²,
- Trzebiegoszcz 49A - w budynku znajdują się 4 mieszkania o łącznej pow. 196,00 m².

Łącznie w zasobie gminy występuje – 24 mieszkania.

Przeciętna powierzchnia użytkowa mieszkania wynosiła 40,08 m².

W 2020 r. nie powiększono zasobu mieszkaniowego gminy. Społeczna Komisja Mieszkaniowa Gminy Lipno rozpatrzyła sprawy 5 wniosków skierowanych do Wójta Gminy Lipno dotyczących spraw lokalowych w bieżącym roku .

Opinie SKM dotyczyły 5 złożonych wniosków w 2020 r., które rozpatrzyła w następujący sposób:

- 2 wnioski o przedłużenie umowy najmu - mieszkania socjalne rozpatrzono pozytywnie,
- 3 wnioski o zawarcie umowy najmu na lokal rozpatrzono pozytywnie - zawarto dwie nowe umowy najmu na lokal w miejscowości Karnkowo 100, jedną umowę najmu na lokal w miejscowości Trzebiegoszcz 49A.



W bieżącym roku nastąpiło rozwiązanie dwóch umów z powodów naturalnych (śmierć najemcy). Dokonano aktualizacji danych wnioskodawców z listy oczekujących na lokal z 2019 roku. Pisma aktualizacyjne złożyły 2 rodziny z trzech oczekujących. Jedna rodzina nie złożyła pisma aktualizacyjnego potwierdzającego dalsze problemy mieszkaniowe, co skutkowało skreśleniem z listy oczekujących na lokal z mieszkaniowego zasobu gminy Lipno. Decyzje w tej sprawie podjęła Społeczna Komisja Mieszkaniowa gminy Lipno.

W zasobie gminy są 3 wolne mieszkania, dwa zwolnione w końcówce roku z powodu śmierci lokatora. W 2020 r. nie dokonano sprzedaży mieszkań, znajdujących się w zasobie gminy oraz nie wszczęto postępowań eksmisyjnych, dotyczących opuszczenia lokali mieszkalnych, będących w zasobach gminy. Na dzień 31 grudnia 2020 r. zaległości w opłatach za mieszkania będące w zasobie gminy wynosiły łącznie 5034,58 zł, i dotyczyły 3 mieszkań.

W 2020 r. wypłacono dodatki mieszkaniowe na łączną kwotę 18081,00 zł, których beneficjentami było 8 rodzin. Podstawą ich przyznania była ustawa o dodatkach mieszkaniowych. Kwota najniższego dodatku wynosiła 84,44 zł, zaś kwota najwyższego dodatku 403,26 zł.

Na początku 2020 r. na mieszkanie z zasobu gminy oczekowały 3 rodziny, zaś pod koniec 2020 r. były to 2 rodziny.

XVI. GMINNY PROGRAM PROFILAKTYKI I ROZWIĄZYWANIA PROBLEMÓW ALKOHOLOWYCH ORAZ PRZECIWDZIAŁANIA NARKOMANII NA TERENIE GMINY LIPNO NA ROK 2020.

Rada Gminy Lipno Uchwałą Nr XIII/64/2019 z dnia 19 grudnia 2019 r. przyjęła Gminny Program profilaktyki i rozwiązywania problemów alkoholowych oraz przeciwdziałania narkomanii na terenie Gminy Lipno na rok 2020, który został zamieniony Uchwałą Rady Gminy Lipno Nr XIV/79/2020 z dnia 12 marca 2020 i Uchwałą Rady Gminy Lipno Nr XVIII/98/2020 z dnia 30 września 2020 r. Jest on opracowany z uwzględnieniem polityki społecznej Gminy i opiera się na następujących dokumentach:

- *Strategia Rozwiązywania Problemów Społecznych na terenie Gminy Lipno na lata 2014-2020,*
- *Gminny Program Przeciwdziałania Przemocy w Rodzinie dla Gminy Lipno na lata 2016 – 2020.*

Program jest adresowany do mieszkańców Gminy Lipno, ze szczególnym uwzględnieniem osób uzależnionych od alkoholu i nadużywających alkoholu, osób uzależnionych od środków psychoaktywnych, a także członków ich rodzin, którzy są bezpośrednio narażeni na przeróżne szkody i zagrożenia wynikające z obecności alkoholu i narkotyków w życiu codziennym. Program obejmuje również działania profilaktyczne skierowane do dzieci oraz młodzieży uczącej się i zamieszkującej na terenie Gminy Lipno. Jego zadaniem jest zapobieganie przedwczesnemu używaniu alkoholu i zażywaniu narkotyków oraz towarzyszącym temu konsekwencjom.

Zadania ujęte w Programie są inicjowane przez Gminną Komisję Rozwiązywania Problemów Alkoholowych w Lipnie powołaną przez Wójta Gminy Lipno. Za realizację programu odpowiada



Koordynator Gminnego Programu Profilaktyki i Rozwiązywania Problemów Alkoholowych i Przeciwdziałania Narkomanii. Komisja ma swoją siedzibę w Urzędzie Gminy Lipno i zbiera się na swoich posiedzeniach w zależności od potrzeb, co najmniej jeden raz w miesiącu.

Na 2020 rok zaplanowano środki na finansowanie Programu w wysokości 149 800 zł, pochodzą z opłat za korzystanie z zezwoleń na sprzedaż napojów alkoholowych, które zostały ujęte w budżecie gminy w dziale 851 „Ochrona Zdrowia”:

- Rozdział 85154 „Przeciwdziałanie alkoholizmowi” – 144 800 zł,
- Rozdział 85153 „Zwalczanie Narkomanii” – 5 000 zł.

Natomiast na 2019 rok zaplanowane środki na finansowanie Programu wynosiły 156 220 zł.

XVII. GMINNA KOMISJA ROZWIĄZYWANIA PROBLEMÓW ALKOHOLOWYCH W LIPNIE.

1. Działalność Gminnej Komisji Rozwiązywania Problemów Alkoholowych w Lipnie.

W realizacji powyższych zadań Koordynator i Gminna Komisja Rozwiązywania Problemów Alkoholowych w Lipnie w 2020 roku szczególny nacisk kładli na współpracę z instytucjami pomocowymi i edukacyjnymi. Współpraca z tymi instytucjami jest związana z wielokierunkowością długofalowych działań, podjętych wcześniejszych latach przez Komisję, w zakresie interdyscyplinarnej pomocy rodzinom. Obejmowała ona współpracę z następującymi instytucjami:

- Gminnym Ośrodkiem Pomocy Społecznej w Lipnie,
- Komendą Powiatową Policji w Lipnie,
- Poradnią Terapii Uzależnień w Czerniewicach i Radziejowie
- Sądem Rodzinnym w Lipnie oraz kuratorami zawodowymi i społecznymi,
- Terenową Stacją Sanitarno – Epidemiologiczną w Lipnie,
- Zespołami Szkół na terenie gminy Lipno,
- Poradnią Psychologiczno – Pedagogiczną w Lipnie,
- Kościołami oraz Ośrodek Kultury Gminy Lipno z siedzibą w Wichowie.
- Wojewódzkim Ośrodkiem Terapii Uzależnień i Współuzależnień w Toruniu – Czerniewice – Oddział Odwykowy Całodobowy i ZOZ Radziejów – Oddział Terapii Uzależnień.

Gminna Komisja Rozwiązywania Problemów Alkoholowych w Lipnie oraz Koordynator spotykali się na posiedzeniach co najmniej raz w miesiącu. Ich działalność polegała na:

- sprawowaniu nadzoru nad postrzeganiem warunków sprzedaży napojów alkoholowych poprzez podejmowanie zadań kontrolnych i wydaniem opinii w formie postanowień – wydano 3 opinie w formie postanowień,
- motywowaniu osób do podjęcia się leczenia odwykowego,
- omawianiu podejmowanych działań na rzecz osób dotkniętych przemocą w rodzinie,



- rozpowszechnianiu programu profilaktyki wśród mieszkańców Gminy Lipno poprzez udział w kampaniach ogólnopolskich i organizowaniu konkursów dla Zespołów Szkół,
- dożywianiu dzieci z rodzin najuboższych, a także organizowaniu czasu wolnego.

W ramach procedury orzekania o poddaniu się przymusowemu leczeniu odwykowemu do Komisji wpłynęły 4 podania z wnioskiem o leczenie, 2 osoby podjęły leczenie na Oddziale Terapii Uzależnień od Alkoholu w Czerniewicach.

1.1. Prowadzona działalność informacyjno – edukacyjna w szczególności dla dzieci i młodzieży w zakresie profilaktyki:

- sfinansowano uczestnictwo w seminarium z zakresu ochrony p.poż oraz profilaktyki przeciwalkoholowej- zorganizowanego przez Ośrodek Organizacji Szkolenia Zawodowego „PARAM” w Warszawie pt. Numery Twoich Przyjaciół 998-112,
- sfinansowanie spektaklu teatralnego o tematyce antyalkoholowej i przeciwko przemocy w rodzinie Impresariat artystyczny AB ART Łódź,
- sfinansowano i zakup materiałów promujących profilaktykę problemów alkoholowych i narkomanii na terenie gminy Lipno,
- sfinansowano konkurs plastyczny pt. „Wirusa w koronie wraz z rodziną przegonię”, który był realizowany przez Zespół Szkół w Radomicach,
- sfinansowano konkurs plastyczny pt. „ Papierosy, alkohol i narkotyki- nie, zdrowie- tak.”, który skierowany był do uczniów klas VI i VIII,
- sfinansowano gminny konkurs plastyczny „Wakacje z książką” ,
- sfinansowano gminny konkurs fotograficzny „ Książka na wakacjach” ,
- sfinansowano gminny konkurs „Zdrowie w roli głównej” , który skierowany był do uczniów klas I-IV i V-VIII,
- sfinansowano konkurs „Uzależnienia- Mam inny pomysł !” Konkurs adresowany był do uczniów kl. 0-III i IV-VIII,

1.2. Dofinansowanie organizacji imprez bezalkoholowych oraz przedsięwzięć związanych z promocją zdrowego stylu życia zorganizowanych przez szkoły, społeczność lokalną, w tym:

- turniej piłki siatkowej drużyn sołeckich o puchar Wójta gminy Lipno,
- sfinansowano imprezę edukacyjno-integracyjną „Akcja Lato” w Jastrzębiu,
- otwarty turniej piłki siatkowej o puchar Wójta Gminy Lipno w Jastrzębiu,
- otwarty turniej piłki nożnej o puchar Wójta Gminy Lipno,
- otwarty turniej piłki siatkowej plażowej w dwóch kategoriach wiekowych o puchar Wójta Gminy Lipno,
- otwarty samorządowy turniej piłki siatkowej,
- otwarty turniej szachowy o puchar Wójta Gminy Lipno.



Podczas imprez promowano zdrowy styl życia bez nałogów. Odbyły się konkursy- rozgrywki sportowe, pogadanki, konkursy plastyczne połączone z programami profilaktycznymi. W organizację imprez włączyła się aktywnie społeczność lokalna oraz miejscowi nauczyciele.

Na realizację gminnego programu profilaktyki i rozwiązywania problemów alkoholowych wydano kwotę 130 930,12 zł, a 5000 zł zostało wykorzystane na realizację gminnego programu przeciwdziałania narkomanii. W porównaniu do roku poprzedniego była to kwota niższa, gdyż w roku 2019 na ten cel wydano kwotę 148 035,26 zł, i 5000 zł na realizację gminnego programu przeciwdziałania narkomanii.

2. Punkty sprzedaży alkoholu.

Na terenie Gminy Lipno znajduje się łącznie 34 punktów sprzedaży alkoholu. W tym 26 punkty, w których alkohol sprzedawany jest do spożycia poza miejscem sprzedaży (sklepy). W 8 punktach prowadzona jest sprzedaż napojów alkoholowych przeznaczonych do spożycia na miejscu.

Liczba punktów sprzedaży napojów alkoholowych w gminie (stan na 31.XII.2020)								
z napojami przeznaczonymi do spożycia								
1) poza miejscem sprzedaży					2) w miejscu sprzedaży			
według zawartości alkoholu					według zawartości alkoholu			
1.	2.	3.	4.	5.	6.	7.	8.	9.
ogółem (wszystkich punktów)	Razem	Do 4,5% (oraz piwa)	od 4,5 do 18% (z wyjątkiem piwa)	Pow. 18%	Razem	do 4,5% (oraz piwa)	od 4,5% do 18% (z wyjątkiem piwa)	pow. 18%
34	26	25	23	24	8	8	2	1

Liczba punktów sprzedaży napojów alkoholowych w gminie (stan na 31.XII.2019)								
33	26	25	23	24	7	7	2	1

Liczba punktów sprzedaży napojów alkoholowych w gminie (stan na 31.XII.2018)								
35	27	27	25	26	8	8	2	1

Liczba zezwoleń na sprzedaż napojów alkoholowych wydanych w 2020 roku (stan na 31.XII.2020)								
z napojami przeznaczonymi do spożycia								
1) poza miejscem sprzedaży					2) w miejscu sprzedaży			
według zawartości alkoholu					według zawartości alkoholu			
1.	2.	3.	4.	5.	6.	7.	8.	9.
ogółem (wszystkich zezwoleń)	Razem	Do 4,5% (oraz piwa)	od 4,5 do 18% (z wyjątkiem piwa)	Pow. 18%	razem	Do 4,5% (oraz piwa)	od 4,5% do 18% (z wyjątkiem piwa)	pow. 18%
8	7	3	2	2	1	1	0	0

Liczba zezwoleń na sprzedaż napojów alkoholowych wydanych w 2019 roku (stan na 31.XII.2019)								
7	7	2	2	3	0	0	0	0

Liczba zezwoleń na sprzedaż napojów alkoholowych wydanych w 2018 roku (stan na 31.XII.2018)								
8	3	1	1	1	5	3	1	1



Zgodnie z obowiązującą Uchwałą Nr XXXVII/270/18 Rady Gminy Lipno z dnia 26 czerwca 2018 r. w sprawie ustalenia maksymalnej liczby zezwoleń na sprzedaż napojów alkoholowych odrębnie dla poszczególnych rodzajów napojów alkoholowych przeznaczonych do spożycia w miejscu i poza miejscem sprzedaży oraz zasad usytuowania na terenie gminy miejsc sprzedaży i podawania napojów alkoholowych na terenie Gminy Lipno ustalono maksymalną liczbę 185 zezwoleń na sprzedaż napojów alkoholowych w tym:

- 75 zezwoleń na sprzedaż napojów alkoholowych zawierających do 4,5 proc. zawartości alkoholu oraz na piwo;
- 50 zezwoleń na sprzedaż napojów alkoholowych zawierających powyżej 4,5 proc. do 18 proc. zawartości alkoholu (z wyjątkiem piwa);
- 60 zezwoleń na sprzedaż napojów alkoholowych powyżej 18 proc. zawartości alkoholu.

W ramach limitu, ustalono 45 zezwoleń na sprzedaż napojów alkoholowych przeznaczonych do spożycia w miejscu sprzedaży w tym:

- 25 zezwoleń na sprzedaż napojów alkoholowych zawierających do 4,5 proc. zawartości alkoholu oraz na piwo;
- 10 zezwoleń na sprzedaż napojów alkoholowych zawierających powyżej 4,5 proc. do 18 proc. zawartości alkoholu (z wyjątkiem piwa);
- 10 zezwoleń na sprzedaż napojów alkoholowych powyżej 18 proc. zawartości alkoholu.

W ramach limitu udzielono 140 zezwoleń na sprzedaż napojów alkoholowych przeznaczonych do spożycia poza miejscem sprzedaży w tym:

- 50 zezwoleń na sprzedaż napojów alkoholowych zawierających do 4,5 proc. zawartości alkoholu oraz na piwo;
- 40 zezwoleń na sprzedaż napojów alkoholowych zawierających powyżej 4,5 proc. do 18 proc. zawartości alkoholu (z wyjątkiem piwa);
- 50 zezwoleń na sprzedaż napojów alkoholowych powyżej 18 proc. zawartości alkoholu.

Na 80 zezwoleń obowiązujących na koniec 2020 r., w 34 punktach sprzedaży alkoholu na terenie Gminy Lipno łącznie sprzedano za kwotę 6 089 306 zł. w tym:

- piwa za kwotę 2 765 024 zł.
- wina za kwotę 425 525 zł.
- wódki za kwotę 2 898 756 zł.

Zestawienie sporządzono na podstawie oświadczeń o wartości sprzedanych alkoholi składanych przez przedsiębiorców prowadzących działalność handlu alkoholem.

Z zebranych powyżej danych wynika, że w 2020 roku sprzedano na terenie gminy Lipno alkoholi za kwotę wyższą o około 419 tys zł w stosunku do roku poprzedniego.



W celu pozyskania dodatkowych środków na finansowanie zadań własnych gminy pobierają opłatę za korzystanie z zezwoleń na sprzedaż napojów alkoholowych. Opłata ta określona ustawą w roku 2020 wyniosła 138140,06 złotych

Dochody z opłat za zezwolenia wydane na podstawie art. 18 lub art. 181 oraz dochody z opłat określonych w art. 111 ustawy z dnia 26 października 1982 r. o wychowaniu w trzeźwości i przeciwdziałaniu alkoholizmowi wykorzystywane są na realizację gminnych programów profilaktyki i rozwiązywania problemów alkoholowych oraz przeciwdziałania narkomanii.

XVIII. POMOC SPOŁECZNA.

Placówką realizującą zadania pomocy społecznej na terenie Gminy Lipno jest Gminny Ośrodek Pomocy Społecznej w Lipnie. Adresatami wsparcia socjalnego są najczęściej rodziny cierpiące niedostatek z powodu ubóstwa bądź bezrobocia, rodziny wielodzietne, rodziny niewydolne opiekuńczo i wychowawczo, osoby niepełnosprawne, rodziny dotknięte przemocą i uzależnieniami.

Pomoc i wsparcie w gminie Lipno z pomocy społecznej w 2020 roku uzyskało 959 osób, co stanowiło 8,11 % wszystkich mieszkańców gminy. W roku oceny, w stosunku do 2019 roku, łączna liczba osób korzystających z pomocy i wsparcia zmniejszyła się o 55 osób. Natomiast liczba rodzin, którym przyznano świadczenie z pomocy społecznej zmniejszyła się w stosunku do roku poprzedniego o 6 rodzin. W przypadku długotrwale korzystających z pomocy społecznej ich liczba osiągnęła poziom 325 osób, co oznaczało spadek w stosunku do roku 2019 o 11 osób. W gminie Lipno najczęściej występującymi przyczynami trudnej sytuacji życiowej osób i rodzin a jednocześnie powodami ubiegania się o pomoc społeczną, wskazanymi przez ośrodki pomocy społecznej w 2020 roku było kolejno: ubóstwo, bezrobocie, niepełnosprawność, długotrwała choroba.

1. Pomoc i wsparcie w gminie Lipno z pomocy społecznej w 2020 roku w postaci świadczeń pieniężnych uzyskało 572 osób w formie:

- zasiłku stałego dla 52 rodzin (495 świadczeń) na kwotę 276 949,34 zł,
- zasiłku okresowego dla 119 rodzin (554 świadczenia) na kwotę 290 082,55 zł,
- zasiłków celowych dla 61 rodzin na kwotę 42 450 zł,
- zasiłków celowych z tytułu zdarzenia losowego dla 2 rodzin na kwotę 7500 zł,
- stypendiów i zasiłków szkolnych dla 266 uczniów w kwocie 276 222,40 zł, w tym środki własne – 27 622,24 zł.

2. W postaci świadczeń niepieniężnych pomoc i wsparcie w formie:

- składki zdrowotnej dla 49 osób (472 świadczeń) na kwotę 24 548,62 zł,
- specjalistycznych usług opiekuńczych dla osób z zaburzeniami psychicznymi dla 7 osób (1529 świadczeń). Koszt usług wyniósł 95 268,84 zł, odpłatność klienta wyniosła 5 659,15 zł,



- usługi opiekuńcze świadczone były dla 6 osób. Koszt usług wyniósł 53 550 zł, odpłatność klienta za wykonane usługi wyniosła 21 018,80 zł,
- specjalistyczne usługi opiekuńcze świadczone były dla 5 osób. Koszt usług wyniósł 57 225 zł, odpłatność klienta za wykonane usługi wyniosła 4960 zł,
- schronienia dla 8 osób umieszczonych w schroniskach dla osób bezdomnych i schroniskach dla osób bezdomnych z usługami opiekuńczymi. Za ich pobyt poniesiono koszt w łącznej kwocie 86 880 zł w tym odpłatność klienta za pobyt wyniosła 41 929,04 zł,
- odpłatność za 9 osób umieszczonych w domach pomocy społecznej na kwotę 286 012,06 zł,
- pomocy z programu „Posiłek w szkole i w domu” dla 266 uczniów. Koszt świadczeń wyniósł 147 267,57 zł, w tym środki własne- 29 453,51 zł,
- opłat za pobyt 9 dzieci w 6 rodzinach zastępczych w kwocie 33 266,65 zł oraz za pobyt 10 dzieci w placówkach opiekuńczo - wychowawczych w kwocie 63 203,60 zł.
- przyjęto 56 wniosków o wydanie Karty Dużej Rodziny. Koszt realizacji zadania wyniósł 499 ,51 zł

W dniu 3 stycznia 2020 r. Gminny Ośrodek Pomocy Społecznej w Lipnie zadeklarował chęć przystąpienia do projektu pn. „Kujawsko-Pomorska Teleopieka”, która ma zagwarantować opiekę na odległość dla seniorów lub osób niepełnosprawnych oraz doraźną pomoc w ich miejscu zamieszkania.

Na podstawie umowy z dnia 21 lipca 2020 r. Gminny Ośrodek Pomocy Społecznej w Lipnie brał udział w projekcie pn. „Wsparcie osób starszych i kadry świadczącej usługi społeczne w zakresie przeciwdziałania rozprzestrzenianiu się COVID-19, łagodzenia jego skutków na terenie województwa kujawsko-pomorskiego”. W związku z przystąpieniem do projektu GOPS otrzymał kwotę 5448,08 zł na dopłaty do wynagrodzenia dla pracowników świadczących usługi opiekuńcze w środowisku na terenie gminy Lipno, w warunkach epidemicznych.

Dodatkowo z dniem 13 listopada 2020 r. GOPS przystąpił do rządowego Programu pn. „Wspieraj Seniora”, dzięki któremu może skorzystać z dofinansowania na zorganizowanie i realizację usługi wsparcia dla seniorów podczas pandemii.

3. Asystent rodziny.

Zakres działań podejmowanych przez asystenta rodziny jest bardzo szeroki, jednym z takich działań jest nawiązywanie współpracy z wszystkimi instytucjami związanymi z daną rodziną (np. pracownik socjalny, kurator, pedagog szkolny, wychowawca, dzielnicowy itd.) W 2020 roku w ramach współpracy z policją, asystent odbył 12 wizyt wspólnie z policjantem dzielnicowym, 26 razy kontaktował się z placówkami oświatowymi tj. pedagogami i wychowawcami ze szkół w następujących miejscowościach: Radomice, Karnkowo, Trzebiegoszcz, SP 2 Lipno, Specjalnym Ośrodkiem Szkolno-Wychowawczych w Wielgiem. Współpraca z instytucjami oświatowymi doprowadziła do większego zaangażowania rodziców w życie szkolne dzieci oraz zrozumienia ich potrzeb. Dzieci uzyskiwały wsparcie w zakresie poprawy wyników w nauce. Asystent rodziny współpracował z Poradnią Psychologiczno- Pedagogiczną



w Lipnie. W związku z podjętymi działaniami w 13 rodzinach objętych pomocą asystenta w 2020 roku z pomocy Poradni skorzystało 18 dzieci. Pomoc obejmowała: poradnictwo dla rodziców oraz przebadanie dzieci na okoliczność problemów dydaktycznych i wychowawczych, czego efektem było wydanie opinii psychologiczno-pedagogicznych i orzeczeń o potrzebie kształcenia specjalnego, mających na celu poprawę funkcjonowania dzieci w szkole i dostosowanie odpowiedniej pomocy dydaktycznej do potrzeb. 5 dzieci brało udział w zajęciach wczesnego wspomagania rozwoju dziecka. Odbyły się 33 spotkania z kuratorami w ramach współpracy mającej na celu pomóc rodzinie w prawidłowym funkcjonowaniu w społeczeństwie. W rodzinach z problemami alkoholowymi prowadzono profilaktyczną działalność informacyjną i edukacyjną w celu wzmocnienia rodziny, która przeżywa trudności w wypełnianiu funkcji opiekuńczo-wychowawczej. W wyniku współpracy z asystentem 4 osoby podjęły leczenie w Poradni Terapii Uzależnień w Lipnie. 3 osoby podjęły leczenie odwykowe na Oddziale Odwykowym w Czerniewicach. 2 osoby poddały się zabiegowi p/alkoholowemu. 7 rodzin z którymi współpracuje asystent rodziny skorzystało ze wsparcia psychologa z Punktu Konsultacyjnego działającego przy GKRPA.

Współpraca z asystentem rodziny w 2020 roku przedstawia się następująco:

Liczba rodzin, które korzystały z usług asystenta rodziny	Ogółem		13
	w tym	zobowiązane przez Sąd	10
Liczba rodzin objęta wsparciem asystenta rodziny	do 3 miesięcy		0
	powyżej 3 do 12 miesięcy		5
	powyżej roku		7
Liczba rodzin, z którymi asystent zakończył pracę	w tym	ze względu na uzyskanie pełnoletności dzieci	0
		ze względu na osiągnięcie celów	1
		ze względu na zmianę miejsca zamieszkania	0

W okresie sprawozdawczym z usług asystenta rodziny skorzystało 13 rodzin, w tym 10 rodzin zobowiązanych przez sąd do współpracy. Ze względu na osiągnięcie celów założonych w planie pracy współpraca z 1 rodziną została zakończona.

Warto podkreślić, iż dzięki przystąpieniu do projektu RODZINA W CENTRUM realizowanego przez Powiatowe Centrum Pomocy Rodzinie w Lipnie 9 rodzin korzystało systematycznie z fachowych porad psychologów oraz pedagogów w zakresie zdobywania i pogłębiania wiedzy odnośnie stosowania prawidłowych metod wychowawczych wobec dzieci. W ramach projektu rodziny skorzystały także z porad psychiatrycznych, terapii rodzinnej, warsztatów wzmocniających kompetencje rodzicielskie oraz zajęć socjoterapeutycznych dla dzieci. Dzieci brały udział w warsztatach „Moje emocje”.



12 dzieci skorzystało z wyjazdu na kolonie realizowane przez Towarzystwo „Nasze Szwederowo” w dniach 22.08.2020 r.- 31.08.2020 r.

4. Świadczenia rodzinne.

Gminny Ośrodek Pomocy Społecznej w Lipnie realizuje zadania z zakresu świadczeń rodzinnych, zasiłku dla opiekuna, świadczeń z funduszu alimentacyjnego, świadczeń wychowawczych oraz świadczenia dobry start.

4.1. Realizacja świadczenia wychowawczego.

W roku 2020 liczba rodzin pobierających świadczenie wychowawcze wyniosła 1343. W odniesieniu do roku 2019 wzrosła o 28 rodzin. Natomiast w odniesieniu do roku 2018 wzrosła o 364 rodziny.

Poniesione z budżetu państwa wydatki na wypłatę świadczeń wychowawczych w roku 2020 wyniosły 13 572 139 zł. Natomiast w roku 2019 wyniosły 11 479 138 zł.

Kwota odzyskanych nienależnie pobranych świadczeń wychowawczych na dzień 31.12.2020 r. wyniosła 5500, 00 zł, a na dzień 31.12.2019 r. wyniosła 3000,00 zł.

Poniżej prezentujemy w formie tabelarycznej szczegółowe dane za lata 2018, 2019 i 2020, dotyczące liczby rodzin korzystających ze świadczenia wychowawczego oraz poniesione na ten cel wydatki.

Liczba rodzin korzystających ze świadczenia wychowawczego.

ROK	LICZBA RODZIN
2018	979
2019	1315
2020	1343

Świadczenie wychowawcze – wydatki.

ROK	WYDATKI W ZŁ
2018	9 864 877
2019	11 479 138
2020	13 572 139

4.2. Realizacja świadczenia dobry start.

W 2020 r. złożone zostały 1092 wnioski o ustalenie prawa do świadczenia dobry start. Liczba przyznanych świadczeń dobry start w roku 2020 wyniosła 1581. Liczba dzieci objętych programem dobry start wyniosła 1579. Poniesione z budżetu państwa w 2020 r. wydatki na wypłatę świadczeń dobry start wyniosły 473 700 zł. W porównaniu do lat poprzednich nastąpił spadek liczby świadczeń i wydatków co przedstawia poniższa tabela.



ROK	LICZBA WNIOSKÓW	LICZBA ŚWIADCZEN	WYDATKI
2018	1048	1601	479 700
2019	1078	1636	490 500
2020	1092	1581	473 700

4.3. Świadczenia rodzinne.

W grupie świadczeń rodzinnych wyodrębnia się:

- 1) zasiłek rodzinny wraz z dodatkami do zasiłku rodzinnego;
- 2) świadczenia opiekuńcze;
- 3) jednorazową zapomogę z tytułu urodzenia się dziecka;
- 4) świadczenie rodzicielskie.

W 2020 r. ze świadczeń rodzinnych korzystało 892 rodziny. Ogółem wypłacono środki finansowe na kwotę 5 672 031 zł, w porównaniu do roku 2019 nastąpił wzrost o 155 916 zł.

W poniższej tabeli przedstawiono liczbę rodzin korzystających ze świadczeń rodzinnych i wydatki na ten cel.

ROK	LICZBA RODZIN	WYDATKI
2018	1041	5 460 279
2019	1008	5 516 115
2020	892	5 672 031

W roku 2020 zasiłki rodzinne wraz z dodatkami pobierały 576 rodziny, na które przeznaczono kwotę 2 277 466 zł. W porównaniu do roku 2019 nastąpił spadek o 219 082 zł, co obrazuje poniższa tabela.

ROK	LICZBA RODZIN	WYDATKI
2018	718	2 779 651
2019	664	2 496 548
2020	576	2 277 466

W analizowanym okresie nastąpił wzrost wydatków na jednorazowe świadczenie z tytułu urodzenia dziecka, u którego zdiagnozowano ciężkie i nieodwracalne upośledzenie albo nieuleczalną chorobę zagrażającą jego życiu, które powstały w prenatalnym okresie rozwoju dziecka lub w czasie porodu. W roku 2020 wydatkowano na ten cel 12 000 zł., tj. o 1 świadczenie więcej w porównaniu do roku poprzedniego, zgodnie z niżej zamieszczoną tabelą.

ROK	LICZBA ŚWIADCZEŃ	WYDATKI
2018	5	20 000
2019	2	8 000
2020	3	12 000



W roku 2020 odnotowano wzrost liczby świadczeń w zakresie świadczeń opiekuńczych. Na zwiększenie liczby świadczeń, miał wpływ m.in. wzrost miesięcznej kwoty świadczenia pielęgnacyjnego. W roku 2018 wysokość świadczenia pielęgnacyjnego wynosiła 1477 zł, natomiast w roku 2019 wynosiła 1583 zł, a w roku 2020 wzrosła do kwoty 1830 zł miesięcznie. Podwyższenie wysokości świadczenia spowodowało rezygnację rodzica z zatrudnienia w celu sprawowania opieki nad niepełnosprawnym dzieckiem. W poniższej tabeli ujęto liczbę świadczeń w rozbiciu na poszczególne świadczenia opiekuńcze w latach 2018 -2020.

ŚWIADCZENIA OPIEKUŃCZE - liczba świadczeń	2018	2019	2020
Zasiłek pielęgnacyjny - osobie niepełnosprawnej w wieku powyżej 16. roku życia legitymującej się orzeczeniem o umiarkowanym stopniu niepełnosprawności, jeżeli niepełnosprawność powstała w wieku do ukończenia 21 roku życia	1234	1176	1113
Zasiłek pielęgnacyjny - dla niepełnosprawnego dziecka	926	1033	1133
Zasiłek pielęgnacyjny - osobie niepełnosprawnej w wieku powyżej 16. roku życia o znacznym stopniu niepełnosprawności	2008	2026	1829
Zasiłek pielęgnacyjny - osobie, która ukończyła 75 lat	12	9	0
Zasiłek pielęgnacyjny - ogółem	4180	4244	4075
Specjalny zasiłek opiekuńczy	618	603	514
Świadczenie pielęgnacyjne	722	770	875
Świadczenia opiekuńcze ogółem - Zasiłek pielęgnacyjny, świadczenia pielęgnacyjne, specjalny zasiłek opiekuńczy	5520	5617	5464

W roku 2020 wydatki na świadczenia opiekuńcze ogółem – zasiłek pielęgnacyjny, świadczenie pielęgnacyjne, specjalny zasiłek opiekuńczy – wyniosły 2 795 639, tj. o 16,74 % więcej w porównaniu do roku 2019. Natomiast w roku 2019 wydatki na świadczenia opiekuńcze ogółem – zasiłek pielęgnacyjny, świadczenie pielęgnacyjne, specjalny zasiłek opiekuńczy – wyniosły 2 394 543 zł, tj. o 16, 49 % więcej w porównaniu do roku 2018.

W poniżej tabeli ujęto kwoty wydatków z przeznaczeniem na świadczenie opiekuńcze.

ŚWIADCZENIA OPIEKUŃCZE	2018	2019	2020
Zasiłek pielęgnacyjny - osobie niepełnosprawnej w wieku powyżej 16. roku życia legitymującej się orzeczeniem o umiarkowanym stopniu niepełnosprawności, jeżeli niepełnosprawność powstała w wieku do ukończenia 21 roku życia	194 897	222 785	240 230
Zasiłek pielęgnacyjny - dla niepełnosprawnego dziecka	146 265	195 910	244 547
Zasiłek pielęgnacyjny - osobie niepełnosprawnej w wieku powyżej 16. roku życia o znacznym stopniu niepełnosprawności	317 498	383 689	394 583
Zasiłek pielęgnacyjny - osobie, która ukończyła 75 lat	1 899	1660	0
Zasiłek pielęgnacyjny - ogółem	660 559	804 044	879 360
Specjalny zasiłek opiekuńczy	329 517	372 435	318 143
Świadczenie pielęgnacyjne	1 065 538	1 218 064	1 597 866
Świadczenia opiekuńcze ogółem - Zasiłek pielęgnacyjny, świadczenia pielęgnacyjne, specjalny zasiłek opiekuńczy	2 055 614	2 394 543	2 795 369



Osoby pobierające świadczenie pielęgnacyjne oraz specjalny zasiłek opiekuńczy objęte są ubezpieczeniem emerytalnym i rentowym przy spełnieniu warunków określonych przepisami oraz ubezpieczeniem zdrowotnym w przypadku nieposiadania innego tytułu do ubezpieczenia.

W roku 2020 w porównaniu do roku 2019 odnotowano wzrost wydatków na ubezpieczenie emerytalne i rentowe o 27,96 % oraz wydatków na ubezpieczenie zdrowotne o 27,34 %. Natomiast w roku 2019 w porównaniu do roku 2018 odnotowano wzrost wydatków na ubezpieczenie emerytalne i rentowe o 26,93 % oraz wydatków na ubezpieczenie zdrowotne o 30,64 %. Jest to wynik zwiększonej liczby świadczeniobiorców, ponieważ w zakresie składki na ubezpieczenie emerytalno-rentowe w roku 2020 w porównaniu do roku 2019 nastąpił wzrost o 61 świadczeń, a w zakresie składki na ubezpieczenia zdrowotne wzrost wyniósł 62 świadczenia. W poniższej tabeli przedstawiono dane dotyczące opłaconych składek na ubezpieczenie i wydatków na ten cel.

Lp.	WYSZCZEGÓLNIENIE	2018		2019		2020	
		WYDATKI	LICZBA ŚWIADCZEŃ	WYDATKI	LICZBA ŚWIADCZEŃ	WYDATKI	LICZBA ŚWIADCZEŃ
1.	Składki na ubezpieczenie emerytalne i rentowe	259 496	1042	329 380	1124	421 473	1185
2.	Składki na ubezpieczenie zdrowotne	84 326	1007	110 162	1141	140 279	1203

W okresie sprawozdawczym odnotowano duży wzrost kwoty odzyskanych nienależnie pobranych świadczeń rodzinnych. W porównaniu do roku 2019 jest to wzrost o 93,41 %.

Informacja o odzyskanych nienależnie pobranych świadczeniach rodzinnych.

ROK	KWOTA
2018	6 813
2019	13 254
2020	25 634

4.4. Zasiłek dla opiekuna.

Gminny Ośrodek Pomocy Społecznej w Lipnie realizuje ustawę z dnia 4 kwietnia 2014 r. o ustaleniu i wypłacie zasiłków dla opiekunów (Dz.U. z 2017, poz. 2092). Zasiłek dla opiekuna przysługuje osobom, które utraciły prawo do świadczenia pielęgnacyjnego z dniem 1 lipca 2013 r. w związku z wygaśnięciem z mocy prawa decyzji przyznającej prawo do świadczenia pielęgnacyjnego. W roku 2020 z zasiłku dla opiekuna korzystały 34 osoby. Osoby pobierające zasiłek dla opiekuna objęte są ubezpieczeniem emerytalnym i rentowym przy spełnieniu warunków określonych przepisami oraz ubezpieczeniem zdrowotnym w przypadku nieposiadania innego tytułu do ubezpieczenia. Zasiłek dla opiekuna w roku 2020 wypłacono na kwotę 204 750 zł, co stanowi 331 świadczenia. Wydatki na składki



na ubezpieczenie emerytalne i rentowe z tytułu zasiłku dla opiekuna wyniosły 43 597 zł, co stanowi 276 świadczeń i składki na ubezpieczenie zdrowotne na kwotę 16 044 zł, co stanowi 308 świadczeń.

4.5. Fundusz alimentacyjny.

W 2020 świadczenia z funduszu alimentacyjnego wypłacono na kwotę 387 850 zł, co stanowi 1100 świadczeń.

Poniższa tabela przedstawia liczbę osób i rodzin korzystających ze świadczenia z funduszu alimentacyjnego oraz wydatki na ten cel.

ROK	LICZBA RODZIN	LICZBA OSÓB	LICZBA ŚWIADCZEŃ	WYDATKI
2018	62	108	1335	441 912
2019	59	108	1232	409 740
2020	55	100	1100	387 850

Kwoty zwrócone przez dłużników alimentacyjnych z tytułu wypłaconych świadczeń z funduszu alimentacyjnego wyniosły **174 120,46 zł** co przedstawia poniższa tabela.

ROK	KWOTY ZWRÓCONE PRZEZ DŁUŻNIKÓW Z TYTUŁU WYPŁACONYCH ŚWIADCZEŃ Z FUNDUSZU ALIMENTACYJNEGO
2018	138 485, 69
2019	136 414, 05
2020	174 120, 46

W 2020 roku kwota odzyskanych nienależnie pobranych świadczeń z funduszu alimentacyjnego wynosiła 600,00 zł.

Liczba dłużników alimentacyjnych w gminie wyniosła 97 osób (2019 r. – 101).

W roku 2020 w sprawach dotyczących świadczeń z funduszu alimentacyjnego i zwrotów należności przez dłużników alimentacyjnych wydano 81 decyzji (2019 r. – 95).

Informacje mające wpływ na skuteczność prowadzonej egzekucji, w szczególności informacje zawarte w wywiadzie alimentacyjnym oraz w oświadczeniu majątkowym dłużnika alimentacyjnego, na bieżąco przekazywane są komornikom sądowym.

Do końca w 2020 roku podjęto następujące działania wobec dłużników alimentacyjnych:

- 1) przekazanie komornikowi sądowemu informacji pochodzących z wywiadu alimentacyjnego oraz oświadczenia majątkowego – **14 spraw;**
- 2) złożenie wniosku o ściganie za przestępstwa określone w art. 209 par. 1 Kodeksu karnego – **72 sprawy;**
- 3) skierowanie wniosku do starosty o zatrzymaniu prawa jazdy dłużnika alimentacyjnego – **0 sprawy;**
- 4) zwrócenie się z wnioskiem o podjęcie działań zmierzających do aktywizacji zawodowej dłużnika



- alimentacyjnego – **3 sprawy;**
- 5) wszczęcie postępowania dotyczącego uznania dłużnika alimentacyjnego za uchylającego się od zobowiązań alimentacyjnych – **8 spraw;**
- 6) wydanie decyzji o uznaniu dłużnika alimentacyjnego za uchylającego się od zobowiązań alimentacyjnych – **7 spraw;**
- 7) wydanie decyzji o umorzeniu postępowania dotyczącego uznania dłużnika alimentacyjnego za uchylającego się od zobowiązań alimentacyjnych – **1 sprawa;**

Stan należności z tytułu wypłaconych świadczeń z funduszu alimentacyjnego na dzień 31.12.2020 r. wynosił 4 385 016,00 zł. wzrost w stosunku do roku poprzedniego – na dzień 31.12.2019 r. wynosił 4 113 258 zł.

XIX. OŚWIATA GMINY LIPNO.

W roku szkolnym 2019/2020 Gmina Lipno była organem prowadzącym dla:

- 2 zespołów szkół,
- 4 szkół podstawowych,
- 2 przedszkoli,
- 4 punktów przedszkolnych.

Lp.	Nazwa
1.	Zespół Szkół im. Marii Konopnickiej w Radomicach
2.	Zespół Szkół w Karnkowie
3.	Szkoła Podstawowa im. Kazimierza Różyckiego w Jastrzębiu
4.	Szkoła Podstawowa im. F. Żwirki i S. Wigury w Maliszewie
5.	Szkoła Podstawowa im. Jana Kochanowskiego w Trzebiegoszcu
6.	Szkoła Podstawowa im. Jana Pawła II w Wichowie
7.	Punkt Przedszkolny w Jastrzębiu
8.	Punkt Przedszkolny w Maliszewie
9.	Punkt Przedszkolny w Trzebiegoszcu
10.	Punkt Przedszkolny w Wichowie



Wychowanie przedszkolne

Przedszkola realizują programy wychowania przedszkolnego oparte na podstawie programowej wychowania przedszkolnego określoną przez ministra właściwego do spraw oświaty i wychowania, które zapewniają bezpłatne nauczanie, wychowanie i opiekę w czasie nie krótszym niż 5 godzin dziennie, zatrudniają nauczycieli posiadających odpowiednie kwalifikacje oraz przeprowadzają rekrutację dzieci zgodnie z zasadą powszechnej dostępności.

Funkcjonująca na obszarze Gminy sieć przedszkoli, punktów przedszkolnych oraz oddziałów przedszkolnych zlokalizowanych przy szkołach podstawowych zapewnia opiekę dzieciom w wieku przedszkolnym zamieszkałym na terenie gminy.

Jednostki wychowania przedszkolnego w roku szkolnym 2019/2020

(stan na dzień 30 czerwca 2020 r.)

Lp	Punkt przedszkolny	Liczba dzieci	Liczba oddziałów	Liczba etatów pedagogicznych	Liczba etatów niepedagogicznych (obsługa)	Średnia liczba dzieci w oddziale	Średnia liczba etatów pedagogicznych na oddział
1.	Punkt Przedszkolny w Jastrzębiu	19	1	2,04	0	19	2,04
2.	Punkt Przedszkolny w Maliszewie	17	1	2,00	0,5	17	2,0
3.	Punkt Przedszkolny w Wichowie	20	1	2,00	0	20	2,00
4.	Punkt Przedszkolny w Trzebiegoszcu	13	1	1,00	0,5	13	1,00
5.	Przedszkole Samorządowe w Karnkowie	34	2	4,93*	1,25	17,00	2,46
6.	Przedszkole Samorządowe w Radomicach	39	2	3,00	1	19,5	1,5
Razem		142	8	14,97	3,25	105,50	11,00
Średnia liczba dzieci/etatów na oddział						17,58	1,83

* nauczyciel wspomagający.

(stan na dzień 30 czerwca 2019 r.)

Razem	138	8	15,36	3,25	103,50	11,74	
Średnia liczba dzieci/etatów na oddział						17,25	1,96



Oddziały przedszkolne przy szkołach podstawowych w roku szkolnym 2019/2020

(stan na dzień 30 czerwca 2020 r.)

Lp.	Oddział przedszkolny	Liczba dzieci	Liczba oddziałów	Liczba etatów pedagogicznych	Średnia liczba dzieci w oddziale	Średnia liczba etatów na oddział
1.	Oddział przedszkolny w SP Radomice	54	2	2,5 (0,5 nauczyciel wspomagający)	27	1,25
2.	Oddział przedszkolny w SP Jastrzębie	12	1	1	1	1
3.	Oddział przedszkolny w SP Karnkowo	19	1	2 (nauczyciel wspomagający)	19	2
4.	Oddział przedszkolny w SP Maliszewo	11	1	1	11	1
5.	Oddział przedszkolny w SP Trzebiegoszcz	6	1	0,75	6	0,75
6.	Oddział przedszkolny w SP Wichowo	39	2	2	19,50	1,00
	Razem	141	8	9,25	10,43	7,00

(stan na dzień 30 czerwca 2019 r.)

	Razem	148	10	12,75	7,10	7,08
--	--------------	------------	-----------	--------------	-------------	-------------



Szkoły podstawowe.

W Gminie Lipno funkcjonuje sześć szkół podstawowych, dla których organem prowadzącym jest Gmina Lipno.

Organizacja szkół podstawowych w roku szkolnym 2019/2020

(stan na dzień 30 czerwca 2020 r.)

Lp	Szkoła	Liczba dzieci	Liczba oddziałów	Liczba etatów pedagogicznych	Liczba etatów niepedagogicznych (obsługa)	Średnia liczba dzieci w oddziale	Średnia liczba etatów na oddział
1.	Zespół Szkół w Karnkowie, w tym:	193	11	22,47	10,75	17,54	2,04
2.	Zespół Szkół w Radomicach, w tym:	291	19	39,09	16,00	15,31	2,05
3.	Szkoła Podstawowa w Wichowie, w tym:	188	11	20,69	10	17,09	1,88
4.	Szkoła Podstawowa w Jastrzębiu	94	9	12,69	3	10,44	1,41
5.	Szkoła Podstawowa w Maliszewie	118	9	11,38	3,10	13,11	1,26
6.	Szkoła Podstawowa w Trzebiegoszczu	75	9	9,97	3,9	8,33	1,10
	Razem	959	68	116,29	46,75	81,82	9,74
Średnia liczba dzieci/etatów na oddział						13,63	1,62

(stan na dzień 30 czerwca 2019 r.)

	Razem	992	63	120,93	51,25	88,87	11,09
Średnia liczba dzieci/etatów na oddział						14,81	1,85



Stopnie awansu zawodowego nauczycieli w szkołach i przedszkolach

(stan na dzień 30 czerwca 2020 r.)

Nazwa jednostki	Nauczyciel stażysta	Nauczyciel kontraktowy	Nauczyciel mianowany	Nauczyciel dyplomowany	Razem
Szkoła Podstawowa w Jastrzębiu	0	1	8	16	25
Zespół Szkół w Karnkowie	1	1	13	20	35
Szkoła Podstawowa w Maliszewie	1	1	5	11	18
Zespół Szkół w Radomicach	3	5	15	23	46
Szkoła Podstawowa w Trzebiegoszczu	0	2	7	6	15
Szkoła Podstawowa w Wichowie	0	6	8	15	29
Razem	5	16	56	91	168

(stan na dzień 30 czerwca 2019 r.)

Razem	4	20	69	85	178
--------------	----------	-----------	-----------	-----------	------------

Nakłady na doskonalenie zawodowe nauczycieli w latach 2018/2019/2020

Wyszczególnienie	2018 (w zł)	2019 (w zł)	2020 (w zł)
Szkoły podstawowe	61.440,31	50.630,59	37.657,24

Dowóz uczniów do szkół transportem gminnym w roku szkolnym

Lp.	Nazwa	Liczba dowożonych 2019/2020	Liczba dowożonych 2018/2019
1.	Zespół Szkół w Radomicach	185	252
2.	Zespół Szkół w Karnkowie	136	112
3.	Szkoła Podstawowa w Jastrzębiu	39	32
4.	Szkoła Podstawowa w Maliszewie	81	90
5.	Szkoła Podstawowa w Wichowie	78	70
Razem		519	556

Dowozami w roku szkolnym 2019/2020 objęto grupę 519 uczniów z terenu Gminy Lipno. Dowozy realizowane były 1 busem i 4 autobusami. Dzieci w trakcie dowozów znajdują się pod stałą opieką opiekunów. Ponadto 20 osobowym busem realizowane są wyjazdy na konkursy i zawody. Busem



8 osobowym dowożone są dzieci niepełnosprawne do szkół i placówek specjalnych w systemie codziennym lub tygodniowym.

POMOC UCZNIOM.

Stypendia socjalne.

Zgodnie z dyspozycją art.90b i art.90m ustawy o systemie oświaty wspomagano uczniów w formie stypendiów szkolnych. Z tej formy wsparcia korzystali uczniowie szkół podstawowych ale także szkół ponadgimnazjalnych którzy zamieszkują na terenie Gminy. Kryterium dochodowe uprawniające do uzyskania pomocy określone było w kwocie 528 zł na członka rodziny. Stypendia szkolne przyznawane były w okresie od września do grudnia w kwocie 124 zł oraz 99,20 zł miesięcznie oraz od stycznia do czerwca w kwocie 124 zł i 99,20 zł. Na powyższe zadanie wydatkowano 292.491,00 zł w tym wykorzystano dotację z budżetu Wojewody w kwocie 292.491,00 zł (wrzesień- grudzień 2019 r. – 119.635,20 zł, styczeń - czerwiec 2020 r. – 172.856,00 zł). Poniższa tabela pokazuje liczbę przyznanych stypendiów szkolnych i zasiłków szkolnych w roku szkolnym 2019/2020 z wyszczególnieniem typów szkół, w których uczniowie pobierali naukę.

Stypendia szkolne w roku szkolnym

Wyszczególnienie	2018/2019		2019/2020	
	Stypendium szkolne	Zasiłek szkolny	Stypendium szkolne	Zasiłek szkolny
Liczba wniosków	315	7	291	0
Liczba wniosków pozytywnie załatwionych - ogółem	315	7	291	0
Liczba uczniów którzy otrzymali świadczenie	315	7	291	0
Nakłady finansowe (w zł)	312.356,00	4.340,00	292.491,00	0

Stypendia motywacyjne za dobre wyniki w nauce

W roku szkolnym 2019/2020 w Gminie Lipno przyznano stypendia za dobre wyniki w nauce. Stypendium jest przyznawane dwa razy w roku. Za pierwszy semestr stypendium jest przyznawane na okres od lutego do czerwca, za drugi semestr na okres od sierpnia do grudnia. W I i II semestrze roku szkolnego 2019/2020 zostały przyznane stypendia Wójta Gminy Lipno za wysokie wyniki w nauce.



Stypendia Wójta Gminy Lipno za wyniki w nauce w roku szkolnym

Wyszczególnienie	2018/2019	2019/2020
	Wartość	Wartość
Liczba wniosków	108	87
Liczba wniosków pozytywnie załatwionych - ogółem	60	60
- w tym uczęszczających do szkół podstawowych	45	60
- w tym uczęszczających do szkół gimnazjalnych	15	-
Wysokość miesięcznego stypendium na jednego ucznia	100 zł	100 zł
Nakłady finansowe	30.000,00 zł	30.000,00 zł

Finansowanie zadań oświatowych

W roku 2020 wydatki na oświatę stanowiły 27,19% ogólnych wydatków Gminy. Porównanie wydatków za rok 2019 i 2020 z planowanymi na rok 2021 obrazuje poniższa tabela.

Budżet Gminy w stosunku do budżetu Oświaty w 2020 i 2021 roku

Dane statystyki finansowej	2019 rok	2020 rok	2021 rok*
Budżet Gminy – wydatki w zł	62.013.270,50	63.057.761,27	69.898.103,83
Budżet Oświaty – wydatki w zł	18.058.074,31	17.145.449,35	21.528.926,00
Udział wydatków oświaty w finansowaniu wydatków gminy (w%)	29,12	27,19	30,80
Kwota części oświatowej subwencji ogólnej w zł	10.239.580,00	10.336.228,00	10.484.439,00
Dotacje celowe w zł	412.072,60	363.084,42	257.425,00
Udział subwencji ogólnej i dotacji celowej w finansowaniu wydatków oświaty (w %)	58,99	62,40	49,90
Środki pochodzące z budżetu Unii Europejskiej	455.956,90	225.147,91	0
Wydatki na oświatę w dziale 801 i 854 (bez wydatków inwestycyjnych) – szkoły w zł	12.558.870,77	13.539.506,26	14.413.545,00
Liczba uczniów w szkołach (wg stanu na dzień 30 września)	993	839	842
Wydatki na oświatę – szkoły w przeliczeniu na 1 ucznia w zł	12.558,87	16.137,67	17.118,22
Wydatki na oświatę w dziale 801 i 854 (bez wydatków inwestycyjnych) – przedszkola w zł. W tym wydatki na uczniów w innych gminach 2019r. – 1.047.858,08; 2020r. – 1.234.953,66; 2021r.- 910.000,00	2.888.666,80	3.199.850,11	3.670.707,00
Liczba wychowanków w przedszkolach (wg stanu na dzień 30 września)	286	293	250
Wydatki na oświatę w dziale 801 i 854 (bez wydatków inwestycyjnych) – szkoły i przedszkola w zł	15.447.537,57	16.739.356,00	18.084.252,00
Liczba wychowanków w przedszkolach i uczniów w szkołach (wg stanu na dzień 30 września)	1266	1132	1092



Dane statystyki finansowej	2019 rok	2020 rok	2021 rok*
Wydatki na oświatę – szkoły i przedszkola w przeliczeniu na 1 ucznia w zł	12.201,85	14.787,41	16.560,67
Wydatki z tytułu dowozu dzieci do szkoły	793.624,14	530.336,58	697.674,00
Dofinansowanie pracodawcom kosztów kształcenia młodocianych (art. 70b – ustawy o systemie oświaty)	63.828,24	122.448,72	-
Dochody z tytułu wynajmu pomieszczeń szkoły/placówki	16.572,07	15.324,01	15.000,00
Kwota dotacji udzielonej szkołom i przedszkolom niepublicznym w JST, łącznie z kwotą refundacji udzielonej innym gminom, w zł	1.047.858,08	1.234.953,66	910.000,00

*) Plan finansowy

Budżet oświaty realizowany przez Samorządową Administrację Placówek Oświatowych Gminy Lipno

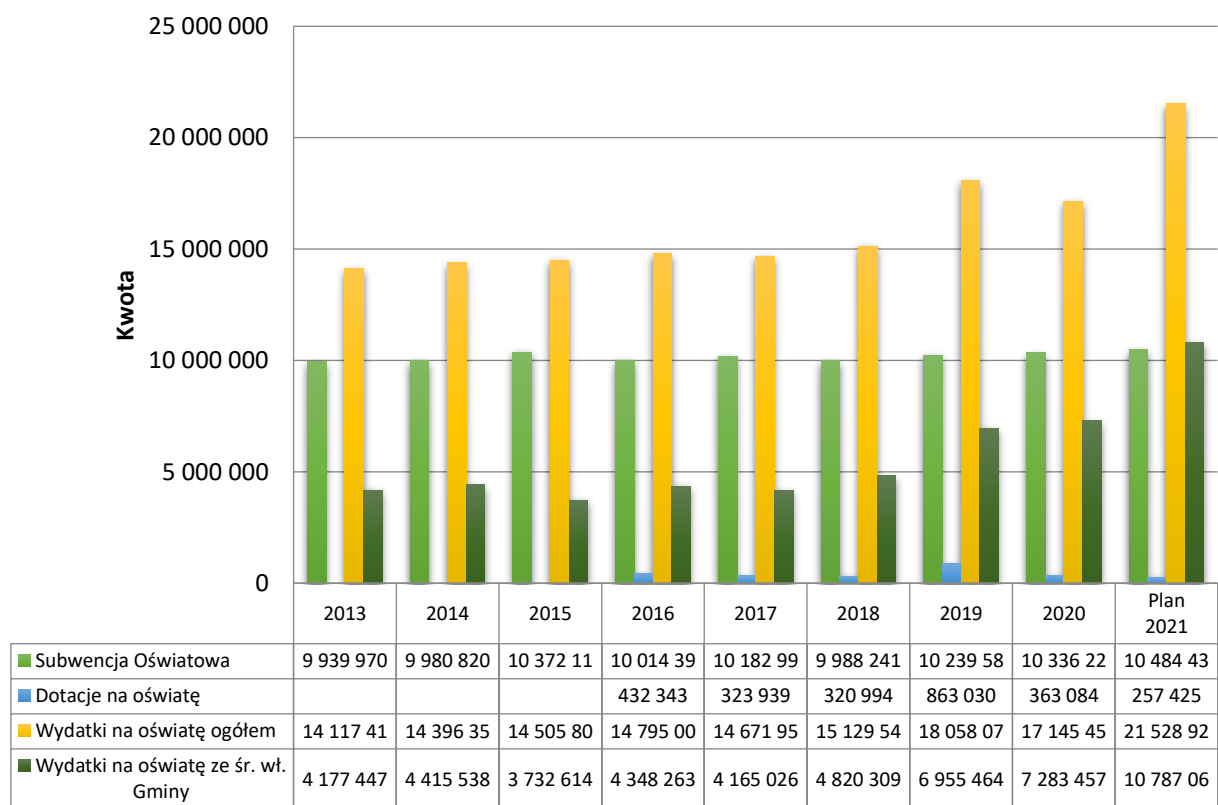

Oświata w czasie pandemii.

Ze względu na panujący koronawirus COVID-19 rok 2020 różnił się w oświacie od poprzednich, zarówno dla uczniów jak i nauczycieli. Od 12 marca w całej Polsce w szkołach i przedszkolach zawieszono stacjonarne zajęcia dydaktyczno-wychowawcze, a od 16 marca także zajęcia opiekuńcze. Początkowo zajęcia stacjonarne zawieszono były do 25 marca. Termin ten został później kilka razy wydłużany. Ostatecznie do 28 czerwca odbywało się nauczanie zdalne, czyli do końca zajęć dydaktycznych w szkołach. W związku ze zdalnym nauczaniem Gmina Lipno w ramach programu „Zdalna Szkoła” zakupiła



20 routerów LTE, 32 karty sieciowe LAN , 74 laptopy z oprogramowaniem i dostępem do Internetu. W/w sprzęt został przekazany do szkół gdzie dyrektorzy udostępniłi go potrzebującym uczniom i nauczycielom. Również po wakacjach od 26 października 2020r. obowiązywały nowe regulacje dotyczące nauczania w szkołach podstawowych w klasach 4-8 w których to nauka była realizowana w trybie zdalnym.

Podsumowanie części oświatowej.

Szczególnie istotną rolę w polskim systemie oświaty stanowią jednostki samorządu terytorialnego, będące organami prowadzącymi dla szkół podstawowych, na które na mocy obowiązującego prawa nałożony został szeroki zakres zadań. Sposób ich realizacji przez poszczególne gminy ma istotne znaczenie dla jakości edukacji.

Jednym z istotniejszych czynników warunkujących odpowiedni poziom oświaty jest wielkość ponoszonych nakładów. Należy jednak zaznaczyć, iż ciągłe zaniżanie „subwencji oświatowej” pociąga za sobą konieczność dopłacania przez samorząd do zadań oświatowych, niejednokrotnie kosztem rezygnacji z realizacji innych zadań publicznych.

Dlatego też w dziedzinie finansowania edukacji stale narasta napięcie wokół algorytmu podziału części oświatowej subwencji ogólnej, która wśród przedstawicieli samorządów wywołuje poczucie, iż subwencja jest zbyt niska w stosunku do zakresu zadań oświatowych przez nich wykonywanych, zatem bardzo trudne jest osiągnięcie pożądanego efektu przy ograniczonych możliwościach finansowych.

XX. BIBLIOTEKA PUBLICZNA GMINY LIPNO.

Biblioteka Publiczna Gminy Lipno z/s w Radomiach prowadzi działalność w oparciu o statut i działa na podstawie uchwał. Jest samorządową instytucją kultury. Nadzór nad organizacją i funkcjonowaniem sprawuje Wójt Gminy, a nadzór merytoryczny nad działalnością biblioteki sprawują i pomocy fachowej udzielają Książnica Kopernikańska w Toruniu.

Na czele Biblioteki stoi Dyrektor Biblioteki Publicznej Gminy Lipno z/s w Radomicach, który kieruje jej działalnością, reprezentuje bibliotekę na zewnątrz i jest za nią odpowiedzialny.

Biblioteka Publiczna Gminy Lipno z/s w Radomicach prowadzi filie biblioteczne:

- 1) Biblioteka Publiczna Gminy Lipno Filia nr 1 w Jastrzębiu
- 2) Biblioteka Publiczna Gminy Lipno Filia nr 2 w Karnkowie
- 3) Biblioteka Publiczna Gminy Lipno Filia nr 3 w Trzebiegoszczu
- 4) Biblioteka Publiczna Gminy Lipno Filia nr 4 w Wichowie

Są to komórki organizacyjne Biblioteki Gminnej zlokalizowane poza jej obrębem i przeznaczone do obsługi określonego rejonu. Posiadają własny księgozbiór, odrębny lokal i stałych pracowników.



Sieć placówek bibliotecznych na terenie gminy Lipno tworzą:

Biblioteka Główna wraz z pracownią komputerową, wypożyczalnią i czytelnią, mieszczą się w budynku Świetlicy Wiejskiej w Radomicach. Zajmują aktualnie 4 pomieszczenia o łącznej powierzchni 95 m². Biblioteka ponosi koszty związane z utrzymaniem pomieszczeń, są to: (ogrzewanie OC, energia elektryczna, woda, wywóz nieczystości – proporcjonalnie do zajmowanych pomieszczeń w budynku). Ponadto biblioteka ponosi nakłady związane z naprawą, wymianą i konserwacją budynku.

Filia biblioteczna nr 1 w Jastrzębiu zajmuje wszystkie pomieszczenia odrestaurowanego dworu w Jastrzębiu o łącznej powierzchni 400 m². Filia ponosi koszty utrzymania budynku związane z utrzymaniem pomieszczeń, są to: (ogrzewanie OC, energia elektryczna, woda, wywóz nieczystości – proporcjonalnie do zajmowanych pomieszczeń w budynku). Ponadto biblioteka ponosi nakłady związane z naprawą, wymianą i konserwacją budynku.

Filia biblioteczna nr 2 w Karnkowie zajmuje 1 pomieszczenie w budynku stanowiącym własność Zespołu Szkół w Karnkowie o całkowitej powierzchni 35 m².

Filia biblioteczna nr 3 w Trzebiegoszczu zajmuje 2 pomieszczenia w budynku Wiejskiego Domu Kultury w Trzebiegoszczu o całkowitej powierzchni 40 m². Biblioteka, proporcjonalnie do zajmowanych budynków, ponosi koszty związane z utrzymaniem pomieszczeń, są to: (ogrzewanie OC, energia elektryczna, woda, wywóz nieczystości – proporcjonalnie do zajmowanych pomieszczeń w budynku). Ponadto biblioteka ponosi nakłady związane z naprawą, wymianą i konserwacją budynku.

Filia biblioteczna nr 4 w Wichowie zajmuje 3 pomieszczenia w budynku Wiejskiego Domu Kultury w Wichowie o całkowitej powierzchni 60 m².

Budżet Biblioteki wykonany na koniec 2020 roku.

Kwoty dotacji dla GBP w Radomicach wpływały zgodnie z zatwierdzonym planem budżetowym. Wydatki były dokonywane zgodnie z planem, w myśl obowiązujących przepisów. Biblioteka nie posiada na koniec roku żadnych długów ani wymagalnych płatności. W realizacji budżetu zachowana została dyscyplina budżetowa.

Dotacja organizatora – 415991

Dotacje z innych podmiotów publicznych ogółem – 23.928,00

W tym:

- 8.928,00 dotacja z Ministerstwa Kultury i Dziedzictwa Narodowego – zakup nowości wydawniczych i zakup dostępu do platformy e-booków LEGIMI,
- 15.000,00 dochody własne (kwota zaplanowana w budżecie biblioteki na zakup nowości wydawniczych).



Podstawowe dane liczbowe

1. Liczba odwiedzin w bibliotekach	7570
– w tym na zewnątrz	7356
– w tym na miejscu	214
2. Liczba czytelników	
a) użytkownicy zarejestrowani w bibliotece	971
b) czytelnicy (użytkownicy aktywnie wypożyczający)	839
– w tym osoby uczące się	435
– w tym osoby pracujące	197
– w tym pozostali	207
3. Liczba udzielonych informacji	4670
4. Liczba zatrudnionych pracowników (w osobach)	7
5. Liczba zatrudnionych pracowników (w etatach)	6,25
6. Liczba pracowników działalności podstawowej (w etatach)	6,25
7. Liczba wykwalifikowanych pracowników biblioteki (w etatach)	6,25
8. Liczba godzin udziału pracowników w szkoleniach zawodowych	32
9. Liczba dostępnych komputerów w bibliotece	24

Zbiory biblioteczne

Na dzień 31 grudnia 2020 roku księgozbiór Biblioteki Publicznej Gminy Lipno z/s w Radomicach liczył ogółem 40530 wol.

W poszczególnych placówkach wygląda to następująco:

1. Biblioteka Główna – stan faktyczny – 10105 wol.
2. Filia nr 1 w Jastrzębiu – stan faktyczny – 5983 wol.
3. Filia Nr 2 w Karnkowie – stan faktyczny – 7117 wol.
4. Filia nr 3 w Trzebiegoszczu – stan faktyczny – 8762 wol.
5. Filia nr 4 w Wichowie – stan faktyczny – 8555 wol.

W roku 2020 przybyło ogółem 2477 książek o wartości 23.928,00

W tym:

- ze środków własnych 634 książek o wartości 15.000,00
- ze środków ministerialnych 298 książek o wartości 7.913,00
- wykupiony dostęp do e-booków na platformie LEGIMI o wartości 1.015,00
- pozyskane dary 1653 książek

Usunięto z bibliotek jako zagubione i zniszczone 2585 książek

Usunięto z bibliotek 0 czasopism

Ogółem liczba ubytków w ciągu 2020 roku to 2585 książek



Czytelnicy:

Liczba użytkowników zarejestrowanych w bibliotece

W 2020 roku czytelnicy odwiedzili biblioteki 4670 razy, a zarejestrowano 971 czytelników, którzy przynajmniej raz odwiedzili bibliotekę.

Biblioteka Publiczna w Radomicach: zarejestrowano 297 czytelników, 1451 odwiedzin w bibliotece.

Biblioteka Publiczna w Jastrzębiu: zarejestrowano 197 czytelników, 556 odwiedzin w bibliotece.

Biblioteka Publiczna w Karnkowie: zarejestrowano 164 czytelników, 822 odwiedzin w bibliotece.

Biblioteka Publiczna w Trzebiegoszczu: zarejestrowano 90 czytelników, 439 odwiedzin w bibliotece.

Biblioteka Publiczna w Wichowie: zarejestrowano 223 czytelników, 1402 odwiedzin w bibliotece.

Liczba użytkowników – aktywnie wypożyczających czytelników

Największą grupę czytelników w podziale na grupy wiekowe stanowią czytelnicy w wieku **25-44 lata**.

Największa grupa czytelników klasyfikowanych według zajęcia to **osoby pracujące**.

Czytelnicy według wieku – GBP Radomice:

Razem	Do 5 lat	6-12 lat	13-15 lat	16-19 lat	20-24 lata	25-44 lata	45-60 lat	powyżej 60 lat
274	36	110	14	16	4	48	27	19

Czytelnicy według zajęcia – GBP Radomice:

Razem	Osoby uczące się	Osoby pracujące	Pozostali
274	158	58	58

Czytelnicy według wieku – filia biblioteczna nr 1 Jastrzębie:

Razem	Do 5 lat	6-12 lat	13-15 lat	16-19 lat	20-24 lata	25-44 lata	45-60 lat	powyżej 60 lat
131	5	32	18	7	4	39	15	11

Czytelnicy według zajęcia filia biblioteczna nr 1 Jastrzębie:

Razem	Osoby uczące się	Osoby pracujące	Pozostali
131	56	56	19

Czytelnicy według wieku – filia biblioteczna nr 2 Karnkowo:

Razem	Do 5 lat	6-12 lat	13-15 lat	16-19 lat	20-24 lata	25-44 lata	45-60 lat	powyżej 60 lat
146	31	48	20	7	4	14	13	9



Czytelnicy według zajęcia filia biblioteczna nr 2 Karnkowo:

Razem	Osoby uczące się	Osoby pracujące	Pozostali
146	73	13	60

Czytelnicy według wieku – filia biblioteczna nr 3 Trzebiegoszcz:

Razem	Do 5 lat	6-12 lat	13-15 lat	16-19 lat	20-24 lata	25-44 lata	45-60 lat	powyżej 60 lat
74	4	26	12	4	0	17	6	5

Czytelnicy według zajęcia filia biblioteczna nr 3 Trzebiegoszcz:

Razem	Osoby uczące się	Osoby pracujące	Pozostali
74	40	17	17

Czytelnicy według wieku – filia biblioteczna nr 4 Wichowo:

Razem	Do 5 lat	6-12 lat	13-15 lat	16-19 lat	20-24 lata	25-44 lata	45-60 lat	powyżej 60 lat
214	18	67	14	21	11	46	22	15

Czytelnicy według zajęcia filia biblioteczna nr 4 Wichowo:

Razem	Osoby uczące się	Osoby pracujące	Pozostali
214	108	53	53

Czytelnicy według wieku ogółem:

Razem	Do 5 lat	6-12 lat	13-15 lat	16-19 lat	20-24 lata	25-44 lata	45-60 lat	powyżej 60 lat
839	94	283	78	55	23	164	83	69

Czytelnicy według zajęcia ogółem:

Razem	Osoby uczące się	Osoby pracujące	Pozostali
839	435	197	207

Biblioteka systematycznie - w miarę możliwości posiadanych środków - dokonuje zakupów nowych książek i tym zaspokaja potrzeby czytelników.

Stan wypożyczenia w poszczególnych jednostkach przedstawia się następująco:

Ogółem w bibliotekach wypożyczonych na zewnątrz 7356 wol., na miejscu 214 wol.

- GBP Radomice na zewnątrz 2322 wol., na miejscu 73 wol.



- filia biblioteczna w Jastrzębiu na zewnątrz 696 wol., na miejscu 52 wol.
- filia biblioteczna w Karnkowie na zewnątrz 1831 wol., na miejscu 20 wol.
- filia biblioteczna w Trzebiegoszczu na zewnątrz 644 wol., na miejscu 25 wol.
- filia biblioteczna w Wichowie na zewnątrz 1863 wol., na miejscu 44 wol.

Udostępnienia na miejscu:

Biblioteki Gminy Lipno posiadają czytelnie z stanowiskami do dyspozycji czytelników i bogaty księgozbiór podręczny ułożony według działów, co umożliwia dogodne korzystanie z zasobów bibliotecznych.

Prenumerata czasopism:

Biblioteka Publiczna w Radomicach prenumeruje gazety codzienne, czasopisma (w tym czasopisma branżowe) 11 tytułów, do których należą: Gazeta Pomorska, Tygodnik Lipnowski, Nasz Dziennik, CLI, Poradnik Domowy, Przyjaciółka, Poradnik Bibliotekarza, Nowoczesna Biblioteka, Prawo i Finanse w Kulturze, Biblioteka Publiczna, Fundusze i Dotacje.

Ogólna wartość prenumeraty w 2020 roku wynosi: 4.037,00

Działalność kulturalna na rzecz środowiska:

Biblioteka jest instytucją kulturalno-oświatową, która uczestniczy w całokształcie życia społecznego środowiska na terenie, na którym pracuje i spełnia określoną rolę kulturalno-oświatową i wychowawczą. Wiele potrzeb środowiska biblioteka zaspokaja przy pomocy książki, jako głównego narzędzia swojej pracy oraz przez różne rodzaje i formy czytelnictwa indywidualnego i zespołowego. Nasza biblioteka prowadzi działalność popularyzatorską mającą na celu zapoznanie społeczeństwa z zawartością zbiorów i różnorodnością usług bibliotecznych. Wycieczki uczniów do bibliotek i lekcje biblioteczne mają na celu wstępne zapoznanie uczniów ze zbiorami i usługami bibliotecznymi, bądź też pogłębianie znajomości księgozbiorów, zapoznanie z katalogami i usługami informacyjnymi biblioteki. Biblioteka prowadzi również zajęcia i pogadanki z zakresu bezpieczeństwa w sieci, przy komputerze oraz promuje edukacyjne programy komputerowe. Przyucza społeczeństwo z zakresu obsługi nowoczesnych środków teleinformatycznych. Biblioteka gromadzi również materiały o tematyce regionalnej.

Działalność kulturalno-oświatowa:

Obok działalności statutowej biblioteki, gromadzenie, opracowanie i udostępnianie księgozbioru, placówka prowadzi działalność kulturalną. Biblioteka w zakresie popularyzacji książki prowadzi następujące formy pracy :

- wystawy nowych książek jako forma informacji o książkach, promowanie najnowszych publikacji,
- mini konkursy czytelnicze,
- wycieczki i lekcje biblioteczne,
- praca indywidualna z czytelnikiem (np. pomoc w wyszukiwaniu informacji ze słowników, encyklopedii, wyszukiwaniu informacji w Internecie, w zakładaniu skrzynek mailowych).
- dyskusje na temat nowo zakupionej literatury,



- zajęcia plastyczne z wykorzystaniem różnych technik,
- współpraca ze szkołami podstawowymi.

Biblioteka stara się w ten sposób zachęcić wszystkich do częstego i stałego korzystania z jej zbiorów.

Ważniejsze wydarzenia w bibliotece:

I półrocze 2020

W miarę możliwości finansowych i lokalnych biblioteki organizują:

- Bale karnawałowe i choinki z paczkami, które w 2020 roku odbyły się w Bibliotece Publicznej w Radomicach, Jastrzębiu, Trzebiegoszczu i Wichowie. Ponadto organizatorzy przewidzieli również ciekawe konkursy, gry i zabawy.
- Ferie we wszystkich bibliotekach Gminy Lipno. Były to zajęcia plastyczno-literackie dla dzieci i młodzieży. Do dyspozycji dzieci były gry planszowe, puzzle oraz kolorowanki. W trakcie zajęć organizatorzy zapewnili dzieciom poczęstunek. W ramach ferii zimowych filia biblioteczna w Jastrzębiu zorganizowała wyjazd młodzieży na lodowisko w Toruniu.
- W ramach całorocznych zajęć Biblioteka Publiczna w Jastrzębiu prowadzi dla dzieci warsztaty teatralne i warsztaty plastyczne.
- Biblioteka Publiczna w Radomicach oraz jej filie biblioteczne w Jastrzębiu, Karnkowie, Trzebiegoszczu i Wichowie przyłączyły się do Ogólnopolskiej Akcji Czytelniczej „Mała Książka – Wielki Człowiek” mającej na celu rozdanie wyprawek czytelniczych dla dzieci, zainteresowanie książką i zachęcanie do częstych odwiedzin w bibliotece. Dzięki pilotażowi akcji bibliotekom publicznym Gminy Lipno przybyło wielu nowych czytelników. Bibliotekarze z wielkim zaangażowaniem włączyli się w projekt, stając się dla trzylatków i sześciolatków wyjątkowymi przewodnikami po świecie książek. Uroczyste wręczanie dziecku dyplomu za częste wizyty w bibliotece było doskonałą okazją do zbudowania z nim trwałych więzi, które – mamy nadzieję – przetrwają lata.
- Co miesiąc odbywają się lekcje biblioteczne dla przedszkolaków i dzieci klas 0-3 przygotowane przez biblioteki w Radomicach, Jastrzębiu, Karnkowie, Trzebiegoszczu i Wichowie. Tematyka spotkań jest różnorodna np.: lekcja nawiązująca do ochrony środowiska, zasady wypożyczenia książek i zachowania się w bibliotece, ulubione postaci literackie. Lekcje tematyczne, nawiązujące do tradycji i kultury ludowej na Ziemi Dobrzyńskiej.
- Na początku stycznia we wszystkich bibliotekach gminy Lipno (Radomice, Jastrzębie, Karnkovo, Trzebiegoszcz i Wichowo) odbyły się lekcje biblioteczne pt. „Urodziny Kubusia Puchatka”. Zajęcia zaplanowano z okazji Międzynarodowego Dnia Kubusia Puchatka, który ma miejsce 18 stycznia. Data ta jest nieprzypadkowa, ponieważ 18 stycznia 1882 roku urodził się pisarz Alan Aleksander Milne, który stworzył tę popularną, wśród dzieci i dorosłych, postać literacką.



- Z okazji tegorocznego Dnia Babci i Dziadka filie biblioteczne w Karnkowie i Trzebiegoszczu przygotowały zajęcia plastyczne. Dzieci opowiadały o swoich dziadkach, kolorowały laurki i słuchały piosenek. Zaproszonym babciom i dziadkom uczniowie przeczytali wierszyki związane z ich dniem.
- Biblioteka Publiczna w Karnkowie przygotowała zajęcia pt. „Komputerowy zawrót głowy”. Spotkanie miało na celu przedstawić dzieciom i młodzieży, jak we właściwy sposób korzystać z Internetu, wyszukując przy tym pożyteczne dla siebie informacje.
- Biblioteka Publiczna Gminy Lipno z/s w Radomicach znalazła się w gronie nagrodzonych bibliotek w ramach akcji czytelniczej zorganizowanej przez Kinder pod nazwą „Kinder mleczna kanapka. Przerwa na wspólne czytanie”
- Z okazji Święta Zakochanych filia biblioteczna w Jastrzębiu gościła dzieci z Samorządowego Przedszkola w Karnkowie na balu walentynkowo-karnawałowym. Zabawa taneczna odpowiadała nastrojowi tego dnia. Nie zabrakło rozmaitych konkursów tematycznie związanych ze świętem, a udział w nich nagradzany był walentynkowym, słodkim prezentem. Każdy uczestnik balu wyróżniał się niezwykłym, pomysłowym i kolorowym strojem, wśród których można było dostrzec wiele znanych bajkowych postaci.
- Filia biblioteczna w Jastrzębiu gościła uczniów klas VII i VIII miejscowej szkoły na walentynkowym spotkaniu pt. „Randka z książką”.
- Filia biblioteczna w Jastrzębiu była organizatorem lekcji bibliotecznej pt. „Legendy polskie” dla dzieci z miejscowej szkoły. Podczas spotkania dzieci przewędrowały przez Polskę, poznając opowieści związane z różnymi regionami naszego kraju: „Poznańskie koziołki”, „Warszawska Syrenka”, „Smok Wawelski”, legend toruńskich o anielicy w herbie Torunia, piernikach katarzynek i krzywej wieży.
- Światowy (Międzynarodowy) Dzień Kota wymyślono we Włoszech w 1990 roku. W Polsce obchodzimy go 17 lutego od 2006 roku. Z tej okazji biblioteki publiczne w Radomicach, Jastrzębiu, Karnkowie, Trzebiegoszczu i Wichowie zorganizowały lekcję biblioteczną opowiadającą o tym święcie. Podczas zajęć szczególną uwagę zwrócono na znaczenie kotów w życiu człowieka, a także niesienie pomocy bezdomnym zwierzętom.
- Biblioteka Publiczna w Karnkowie dołączyła do akcji „Cała Polska czyta dzieciom”. W ramach tej akcji czytelniczej miało miejsce spotkanie z dziećmi w bibliotece. Podczas zajęć przypomniano przedszkolakom jak można stać się czytelnikiem biblioteki oraz jak należy się w niej zachowywać.
- Kolejna lekcja biblioteczna, jaka miała miejsce na przełomie lutego i marca br. to spotkanie w filii bibliotecznej w Jastrzębiu. Podczas zajęć udowodniono, że nie ma pytań bez odpowiedzi. Zaskakujące obserwacje, wspaniałe anegdoty, humor i ogromna dawka wiedzy pozwoliło wszystkim lepiej zrozumieć otaczający nas świat.
- Ważnym punktem w programie kulturalno-edukacyjnym bibliotek były zajęcia poświęcone niepełnoprawności, które miały miejsce w filii bibliotecznej w Trzebiegoszczu. Osoby z niepełnosprawnościami to największa mniejszość społeczna na świecie. Jest również jedną z najbardziej



dyskryminowanych grup społecznych. Co zrobić żeby to zmienić? Na to pytanie próbowali odpowiedzieć uczniowie klas IV, VII i VIII Szkoły Podstawowej im. Jana Kochanowskiego w Trzebiegoszcu. Temat zajęć został poruszony w oparciu o książkę wydaną przez fundację Humanity in Action „O osobach z niepełnosprawnościami”. Publikacja fundacji tłumaczy trudne i często nieznanne tematy. Zmienia nasze spojrzenie oraz zmusza do refleksji. Młodzież wychodząc z zajęć otrzymała pracę domową: nieść pomoc tym, którzy jej potrzebują.

- Na początku marca w Bibliotece Publicznej Gminy Lipno z/s w Radomicach odbyło się spotkanie autorskie z Krzysztofem Nowakowskim, autorem książki „23 kilometr” – opowieści o życiu, poświęceniu i sporcie. Krzysztof Nowakowski - podczas warsztatów - opowiadał o swojej pasji, która stała się sposobem na życie. Od niemal 20 lat zajmuje się hodowlą psów, wyścigami i wyprawami na koło podbiegunowe. Wcześniej był zawodowym wioślarzem. Autor książki zabrał młodzież w inny zupełnie świat, świat dalekiej północy, psich zaprzęgów i prawdziwej zimy. Opowiadał o wyprawach, o psach, o arktycznej przyrodzie i ludziach tam mieszkających. Słuchaczom towarzyszył czworonożny gość – lider psiego zaprzęgu Henia.

- Dzień Kobiet to wyjątkowy czas, ważny dla wszystkich małych i dużych Pań. Z tej okazji 9 marca 2020 roku w budynku filii bibliotecznej w Jastrzębiu odbyło się spotkanie, na którym gościła grupa dzieci z Przedszkola Samorządowego w Karnkowie.

- Biblioteka Publiczna w Radomicach przygotowała e-konkurs w ramach 8. edycji Gminnego Konkursu Poetyckiego. Tym razem konkurs nawiązywał do wydarzeń w naszym kraju, które miały miejsce na początku marca, w związku z rozprzestrzenianiem się koronawirusa SAR-S-CoV-2, który wywołuje chorobę COVID-19. Konkurs pt. „Miłość w czasach zarazy...” – zapiski z kwarantanny miał na celu napisanie w dowolnej formie literackiej o swoich odczuciach, wrażeniach, obawach i nadziejach związanych z zaistniałą sytuacją. Głównym celem biblioteki było stworzenie niepowtarzalnej pamiątki, świadectwo naszych odczuć i przemyśleń, jak reagowaliśmy na informacje docierające zewsząd i różnymi kanałami, w tych niepewnych czasach zarazy.

- Z okazji 229. rocznicy uchwalenia Konstytucji 3 Maja **biblioteki gminy Lipno** postanowiły uczcić tę ważną rocznicę poprzez odśpiewanie hymnu państwowego. Mazurka Dąbrowskiego i popularne pieśni patriotyczne można było usłyszeć dokładnie 3 maja o godz. 12.00 przed budynkami domów kultury, świetlic i bibliotek w wielu miejscowościach gminy Lipno. Inicjatywa miała na celu solidaryzowanie się mieszkańców gminy Lipno w czasach epidemii koronawirusa.

Działalność bibliotek publicznych gminy Lipno w czasie trwania epidemii koronawirusa

W ramach działań profilaktycznych związaną z rozprzestrzenianiem się koronawirusa SAR-S-CoV-2, który wywołuje chorobę COVID-19 od 12 marca br. wszystkie biblioteki publiczne gminy Lipno zawiesiły wszelką działalność kulturalną. Wydarzenia, które były zaplanowane w tym okresie (lekcje biblioteczne, konkursy poetyckie i recytatorskie, wystawy, warsztaty itp.) odbędą się w późniejszych terminach. Tym samym Biblioteka Publiczna w Radomicach i jej filie w Jastrzębiu, Karnkowie, Trzebiegoszcu i Wichowie nie



obsługiwały czytelników i nie wypożyczały książek. Wypożyczenia zbiorów na kontach czytelników były automatycznie prolongowane. Zgodnie z zaleceniami Wójta Gminy Lipno biblioteki realizowały czynności niezbędne dla podtrzymania ciągłości działania instytucji. W tym czasie biblioteki przeprowadziły następujące działania jak m.in.: skontrum zdawczo-odbiorcze w filii bibliotecznej nr 4 w Wichowie, skontrum w filii bibliotecznej nr 1 w Jastrzębiu, skontrum w bibliotece publicznej nr 2 w Karnkowie, opracowanie darów i wprowadzenie do rejestru księgozbioru, ubytowanie zniszczonych woluminów, przygotowanie nowej oferty edukacyjno-kulturalnej dla dzieci i młodzieży. Ponadto podczas ograniczonej działalności kulturalnej filia biblioteczna w Jastrzębiu prowadziła zajęcia zdalne dla dzieci z grupy „Krasnali” i „Kasztaniaków” z Samorządowego Przedszkola w Karnkowie. Podczas e-zajęć bibliotecznych pojawiały się takie tematy jak: „Warto być dobrym - Jan Paweł II dla dzieci”, „Zaczarowany świat biblioteki”, „Kim jest bibliotekarz?”, a także zajęcia z okazji Międzynarodowego Dnia Książki pt. „Rośnijmy z książką”. Na zakończenie roku szkolnego bibliotekarze z filii w Jastrzębiu przygotowali dla przedszkolaków zdalny teatrzyk kukiełkowy.

Z dniem 6 maja 2020 roku Biblioteka Publiczna Gminy Lipno z/s w Radomicach i jej filie w Jastrzębiu, Karnkowie, Trzebiegoszczu i Wichowie częściowo przywróciły swoją działalność, która polegała na wypożyczaniu książek czytelnikom z zachowaniem rygoru sanitarnego, co w praktyce oznaczało obowiązkową dezynfekcję rąk, zasłanianie nosa i ust przez osoby wchodzące do biblioteki. Czytelnik nie mógł wejść do magazynu książek; bibliotekarz sam wybierał zaproponowane przez czytelnika pozycje książkowe. Obsługa czytelnika odbywała się z obowiązkowym zastonięciem ust i nosa (maseczką lub przyłbicą) przez bibliotekarza oraz w rękawiczkach jednorazowych. Oddane książki odkładane były w wyznaczone miejsce na 7 dniową kwarantannę.

Zajęcia z dziećmi jak: lekcje biblioteczne, akcja lato, wystawy i warsztaty nie odbyły się ze względu na zbyt duże ryzyko związane z zarażeniem koronawirusem.

Biblioteka Publiczna w Radomicach wraz z filią w Jastrzębiu po raz czwarty dołączyła do ogólnopolskiej akcji czytelniczej pn. Narodowe Czytanie. Wspólne czytanie „Balladyny” Juliusza Słowackiego odbyło się w pierwszym tygodniu września br. w ogrodzie filii bibliotecznej w Jastrzębiu. Fragmenty dramatu naszego wieszczki zaprezentowali przedstawiciele władz samorządowych, dyrektorzy szkół, znane i lubiane osoby z życia kulturalnego i społecznego. Tegoroczna odsłona Narodowego Czytania była doskonałą okazją do uroczystego wręczenia nagród laureatom 8. edycji Gminnego Konkursu Poetyckiego pt. „Miłość w czasach zarazy...” – zapiski z kwarantanny.

Dopełnieniem spotkania była wystawa poświęcona setnej rocznicy wojny polsko-bolszewickiej. Wystawę przygotowało Biuro Programu „Niepodległa” we współpracy z Muzeum Wojska Polskiego. Ekspozycja „Bitwa Warszawska. Stulecie zwycięstwa” składa się z 20 plansz. Merytoryczne teksty przygotowali specjaliści z Muzeum Wojska Polskiego. Na wystawie pokazano zabytki ze zbiorów Muzeum oraz wyjątkowe, archiwalne zdjęcia z 1920 roku.



II półrocze 2020

W ramach Programu Wieloletniego „Narodowy Program Rozwoju Czytelnictwa” *Priorytet 1 – Zakup nowości wydawniczych do bibliotek publicznych* zostały zakupione książki dla dorosłych, dzieci i młodzieży. Ponadto biblioteki zaopatrzyły się w lektury szkolne oraz nowości wydawnicze.

Biblioteka Publiczna w Radomicach oraz jej filie zachęcały użytkowników do korzystania z dostępnych zasobów online: bezpłatnej wypożyczalni cyfrowej Academica, bezpłatnej biblioteki cyfrowej POLONA i innych bibliotek cyfrowych oraz baz danych. W związku z zakupem usług dostarczania publikacji drogą elektroniczną Biblioteka Publiczna Gminy Lipno z/s w Radomicach otrzymała 7 kodów dostępu do ebooków Legimi. Z końcem grudnia 2020 r. biblioteka miała do zaoferowania swoim czytelnikom możliwość zdalnego dostępu do nowości wydawniczych w formie e-booków, co w obecnej dobie koronawirusa jest bardzo dobrym rozwiązaniem w kontakcie z czytelnikiem i promowaniu czytelnictwa. Z uwagi na panujące obostrzenia i zawieszenie działalności kulturalnej Biblioteka Publiczna w Radomicach wraz z filiami prowadziła zdalne lekcje biblioteczne dla przedszkolaków. Takie zajęcia online odbywały się raz w tygodniu. Głównymi tematami zajęć było uczczenie uroczystości okolicznościowych, prowadzenie cyklu zajęć pt. „Mówimy o uczuciach”, a także tematy związane z przyrodą, zwierzętami, poznawanie ciekawych zawodów i upamiętnianie bieżących wydarzeń jak: Dzień Ziemi, Dzień Psa, Dzień Pisarza, Barbórka, Dzień Babci i Dziadka, Dzień Kubusia Puchatka itp. W trakcie e-zajęć z dziećmi zapraszani byli specjaliści jak: dziadkowie przedszkolaków, lokalni pisarze i poeci, miłośnicy i hodowcy psów rasowych i wielu innych, zacnych gości.

W trakcie zwieszenia działalności kulturalnej biblioteki prowadziły skontrum, a także drobne remonty. Szczegółową inwentaryzację wraz z księgozbiorem przeprowadzono w trzech bibliotekach: skontrum zdawczo-odbiorcze w Bibliotece Publicznej w Wichowie i skontrum w Bibliotece Publicznej w Jastrzębiu i Bibliotece Publicznej w Karnkowie. We wszystkich pięciu bibliotekach przeprowadzono ubytkowanie zniszczonego księgozbioru.

Na działalność Biblioteki Publicznej w 2020 roku przekazano:

Na zużycie materiałów i energii wydano:	- 82.697,43
- zakup opału	- 12.521,40
- zakup energii	- 15.712,74
- zakup książek:	
- ze środków wł.	- 15.000,00
- z dotacji z Biblioteki Narodowej	- 7.913,00
- zakup materiałów biurowych	- 2.918,36
- materiałów i wyposażenia	- 16.610,60
- prenumeraty czasopism	- 4.076,07
- środków czystości	- 3.297,87



- akcesoriów komputerowych	– 3.100,73
- zakup materiałów do remontów	– 531,66
Usługi obce	– 22.537,25
- opłaty telefoniczne	– 7.714,98
- internet	– 493,28
- opłata licencja MAC+	– 907,74
- ubezpieczenie majątku	– 2.308,94
- przegląd gaśnic	– 909,09
- wywóz nieczystości	– 3.222,04
- zakup usług pozostałych	– 2.749,80
- zakup usług zdrowotnych	– 800,00
- zakup usług pozostałych	– 6.181,18
Na wynagrodzenia w 2020 roku wydano łącznie	– 274.135,23
- ZUS i Fundusz Pracy	– 48.205,19
- odpis na ZFŚS	– 9.452,30
- inne świadczenia na rzecz pracowników	– 890,00
- organizacja imprez	– 6.574,95
- ryczałt	– 1.519,63
- podróże służbowe	– 334,32
Umorzenie składek ZUS za kwiecień i maj 2020	- 20.332,40 zł
Dochody w 2020 roku:	
- dotacja podmiotowa od Organizatora	– 415.991,39
- dotacja z Biblioteki Narodowej	– 8.928,00
- dochody z innych źródeł	– 3.950,00
- kapitalizacja odsetek	– 66,02
- wynagr. z tyt. termin. wpłat podatku dochodowego	– 54,00

XXI. OŚRODEK KULTURY GMINY LIPNO W WICHOWIE.

Ograniczenia związane z pandemią nie ominęły również świetlic, domów kultury tworzących strukturę Ośrodka Kultury Gminy Lipno. Odwołane zostały od dawna wypracowane i wpisane do kalendarza imprez gminnych – dożynki, festyny rozpoczynające i kończące wakacje, AKCJA LATO 2020 DLA DZIECI, gminne uroczystości z okazji świąt państwowych, gminna wigilia, spotkania świąteczne, sylwestrowe. Zespoły artystyczne nie wzięły udziału w przeglądach, festiwalach, festynach czy dożynkach, gdyż z powodu pandemii wszystkie te imprezy zostały odwołane. To ogromna strata dla zespołów artystycznych, bo występy poza placówkami to motywacja dla całorocznej pracy, czas integracji



i budowania tożsamości narodowej. Mimo ograniczeń pandemicznych pracownicy kultury naszej gminy starali się, by placówki służyły środowiskom lokalnym i zachowując reżim sanitarny podtrzymywali działalność kulturalną.

W Ośrodku Kultury w Wichowie systematycznie pracowały:

- młodzieżowy zespół instrumentalno-wokalny – sobota,
- zespół folklorystyczny „WICHOWIACY” - wtorek,
- odbywała się nauka gry na instrumentach muzycznych – środa, piątek, sobota,

Zawieszono zostały zajęcia taneczne z dziećmi oraz aerobik i zumba dla kobiet i młodzieży – Wichowo, Radomice, Trzebiegoszcz.

Placówki kultury gm. Lipno w Nowy Rok 2020 weszły z rozmachem, ponieważ zgodnie z planem działalności na rok kulturalny 2019/2020 to czas karnawału, licznych imprez dla młodszych i starszych odbiorców. Systematycznie pracowały zespoły artystyczne i koła zainteresowań. Ośrodek Kultury w Wichowie prowadził naukę gry na instrumentach muzycznych, zespół instrumentalno-wokalny, zajęcia taneczne, zespół folklorystyczny, fitness dla pań, chór OSP „Rycerze Floriana”, koło recytatorsko-teatralne. Instruktor tańca prowadziła również zajęcia taneczne w Świetlicy w Radomicach i WDK Trzebiegoszcz. Placówki w terenie prowadziły zajęcia dla dzieci i młodzieży zgodnie z zainteresowaniami przebywających w placówkach. WDK Chodorążek – zajęcia plastyczne i kącik „KUCHARKA”, świetlica w Radomicach – zajęcia rękodzieła artystycznego, WDK Trzebiegoszcz – kino nocne dla młodzieży. Wszystkie zajęcia odbywały się w godzinach popołudniowych, tak by były dostępne dla dzieci, młodzieży i dorosłych odbiorców. Po tradycyjnie udanym BALU SYLWESTROWYM 2019/2020 Ośrodek Kultury w Wichowie zaczął przygotowania do wielkiego grania na rzecz Wielkiej Orkiestry Świątecznej Pomocy. 12 stycznia placówka tętniła życiem, dzięki zaangażowaniu środowiska w tę szczytną akcję. 18 stycznia w Ośrodku Kultury bawiło się 130 dzieci na balu choinkowym. Do tańca grał zespół „FORTE”. Kulminacyjnym momentem był MIKOŁAJ, który obdarował wszystkie dzieci wspaniałymi paczkami. Podobne imprezy choinkowe odbyły się we wszystkich placówkach kultury – świetlicy w Radomicach, WDK Trzebiegoszcz, WDK Chodorążek. We wszystkich imprezach uczestniczyli przedstawiciele samorządu gm. Lipno, radni i sołtysi. Ośrodek Kultury współpracował i wspomagał finansowo imprezy choinkowe organizowane w remizach i świetlicach wiejskich. Następnie placówki przygotowały się do zapewnienia atrakcyjnych zajęć w czasie ferii zimowych. Ośrodek Kultury i Biblioteka w Wichowie postawiły na wypoczynek bez komputera. Placówki kultury są miejscem spotkań środowiskowych, stąd walne zebrania OSP odbywały się w lutym. 13 lutego – walne zebranie OSP Wichowo i uroczysta kolacja 15 lutego – bal karnawałowy OSP w Ośrodku Kultury. 22 lutego – Spotkanie Noworoczne, na którym spotkały się władze samorządowe, radni, sołtysi, członkowie zespołów artystycznych. 25 luty – tradycyjne ostatki środowiska Wichowa z przebierańcami. Podjęte przygotowania Oś. Kultury i Stowarzyszenia Kobiet w Krzyżówkach do zorganizowania Dnia Kobiet w dniu 7 marca z powodu zagrożenia epidemią korona-



wirusem zostały zarządzeniem Wójta Gminy odwołane, a 12 marca placówki w gminie Lipno zamknięte. Wszystkie zaplanowane imprezy odwołane /w stoły wielkanocne/, a zajęcia zespołów, kół w ramach stałych form pracy zawieszono. Pracownicy wykonywali czynności podtrzymujące gotowość placówki do dalszej pracy – wiosenne porządki wewnątrz i w otoczeniu obiektów, porządkowanie i przygotowywanie materiałów repertuarowych, dezynfekcję pomieszczeń. Placówki zostały wyposażone przez Urząd Gminy we wszystkie potrzebne środki – płyny dezynfekujące, rękawiczki, maseczki.

W czasie pandemii przypadło Narodowe Święto – 3 Maja. Wszystkie placówki kultury w gminie uczciły je w następujący sposób. Pracownicy przygotowali dekoracje budynków i w dniu 3 Maja o godz. 12⁰⁰ zabrzmiał hymn Polski oraz 3 pieśni patriotyczne, a także sygnał syren strażackich. Wyjątkowo uroczystości było na dziedzińcu Ośrodka Kultury w Wichowie, kiedy dołączyli druhowie z OSP ze sztandarem i delegacją. Zachowane zostały wszystkie rygory sanitarne. Od 12 maja w Ośr. Kultury w Wichowie przywrócono zajęcia indywidualne nauki gry na instrumentach muzycznych. Uzyskano zgody rodziców na piśmie, zachowując obostrzenia sanitarne, wszystkie dzieci młodzież wróciły na zajęcia. W hołdzie Papieżowi w 100 rocznicę urodzin wszystkie placówki przygotowały stałe wystawy. Zaangażowanie instruktora muzyki i młodzieży z zespołu instrumentalno-wokalnego w Wichowie, już 29 maja pozwoliły zaprosić na gminny koncert w hołdzie Janowi Pawłowi II z okazji setnej rocznicy urodzin wielkiego rodaka. Część koncertu poświęcona była uroczystości Dnia Matki i Dnia Dziecka, które w okolicy daty koncertu wystąpiły. Od 2 czerwca wznowił próby zespół folklorystyczny „WICHOWIACY”. Placówki kultury w Wichowie, Trzebiegoszczu, Jastrzębiu były lokalami wyborczymi w wyborach prezydenta RP. Lokale przygotowali pracownicy placówek. 9 lipca - w Ośrodku Kultury w Wichowie odbyło się szkolenie rolników przez pracowników KRUS – u. 13 lipca – chętni mieszkańcy i pracownicy mogli zbadać wzrok. 15 lipca - panie z KGW, pracownicy włączyli się w tzw. NOMINACJE dla niepełnosprawnej Wiktorii i Patrycji, bliźniaczek pochodzących z Wichowa. W lipcu dzieci wykazujące zainteresowania muzyczne, ale nie należące formalnie do zespołów artystycznych mogły w ramach indywidualnych zajęć muzycznych tzw. „zabaw z muzyką” sprawdzić czy chcą rozwijać talent muzyczny lub wokalny. To forma pracy z dziećmi zamiast AKCJI LATO. 1 października udało się zorganizować imprezę „Jesienne Dobrzyńskie Smaki”, która odbyła się w Jastrzębiu, z udziałem KGW Jastrzębie, Wichowo Zbytkowo i Łochocin. 14 października – środowiskowe spotkanie KGW w Wichowie. W związku ze zwiększającą się ilością zakażeń covidem, z końcem października zostały ponownie zawieszono zajęcia zespołów artystycznych. ŚWIĘTO NIEPODLEGŁOŚCI – 11 listopada, placówki kultury uczciły dekoracjami w barwach narodowych oraz odegraniem przed budynkami hymnu i kilku pieśni patriotycznych. Grudzień wykorzystano na porządki i dekoracje wprowadzające, mimo pandemii, w nastrój ŚWIĄT BOŻEGO NARODZENIA. Wyjątkową zewnętrzną dekorację wykonał pracownik Ośr. Kultury w Wichowie. W związku z chorobą i dłuższą rehabilitacją pracownika WDK Trzebiegoszcz zawieszono działalność placówki. Działała raz w tygodniu biblioteka. WDK Chodorążek wykorzystał czas ograniczenia organizowania większych imprez na drobne



remonty i malowanie wewnątrz całego obiektu. W świetlicy wiejskiej w Radomicach odbywały się wszystkie zebrania, spotkania potrzebne środowisku. Pracownicy wykorzystali czas na bieżące utrzymanie czystości w obiektach, dezynfekcję, porządkowanie terenu wokół placówek. W Wichowie pracownik gospodarczy wykonał naprawy i wymalował łązienki. Wiele udogodnień, napraw, malowanie w kotłowni to również prace we własnym zakresie – zakupiono tylko potrzebne materiały.

Na działalność Ośrodka Kultury w 2020 roku przekazano:

– dotacja podmiotowa od Organizatora	– 291.738,30
– kapitalizacja odsetek	– 52,68
– darowizna	– 100,00
– wynagr. z tyt. termin. wpłat podatku dochodowego	– 39,00
– przychody z innych źródeł	– 7.247,91
Na zużycie materiałów i energii wydano:	– 46.944,73

– zakup opału	– 10.239,00
– zakup energii	– 17.852,39
– zakup materiałów do remontów	– 3.550,78
– zakup materiałów biurowych	– 557,90
– materiałów i wyposażenia	– 11.963,83
– środków czystości	– 1.843,53
– zakup akcesoriów komputerowych	– 937,30

Usługi obce: – 14.720,93

– opłaty telefoniczne	– 1.477,98
– abonament telewizyjny	– 2.141,76
– internet	– 869,-00
– ubezpieczenie majątku	– 1.263,56
– przegląd gaśnic	– 268,14
– zakup usług remontowych	– 1.560,00
– wywóz nieczystości	– 3.623,23
– zakup usług pozostałych	– 3.367,26
– zakup usług zdrowotnych	– 150,00

Opłaty i składki – 25,00

Na wynagrodzenia w 2020 roku wydano – 185.181,32

– wynagrodzenia z umowy o pracę	– 154.645,32
– wynagrodzenia instruktorów	– 30.536,00
– ZUS i Fundusz Pracy	– 34.546,49



– odpis na ZFŚS	– 6.136,44
– inne świadczenia na rzecz pracownika	– 494,80
– ekwiwalent, ryczałt	– 2.849,32
organizacja imprez	– 8.546,49
Umorzenie składek ZUS za kwiecień i maj 2020	– 9.905,18

XXII. SPRAWY OBYWATELSKIE.

1. Konsultacje społeczne.

Zgodnie z obowiązującymi w gminie uchwałami w sprawie zasad przeprowadzania konsultacji z mieszkańcami w 2020 roku zostały przeprowadzone konsultacje społeczne na terenie gminy Lipno. Na podstawie Zarządzenia Nr 130/20 Wójta Gminy Lipno z dnia 15 października 2020 roku ogłoszone zostały konsultacje w sprawie projektu uchwały Rady Gminy Lipno dotyczącego przyjęcia Rocznej strategii współpracy z organizacjami pozarządowymi oraz podmiotami wymienionymi w art. 3 ust. 3 ustawy z dnia 24 kwietnia 2003 r. o działalności pożytku publicznego i o wolontariacie na 2021 rok. Konsultacje były przeprowadzone w terminie od 23 października do dnia 6 listopada 2020 r. i trwały 14 dni, w formie zamieszczenia ogłoszenia, stanowiącego załącznik do zarządzenia, zamieszczonego na stronie Biuletynu Informacji Publicznej Gminy Lipno oraz na tablicy ogłoszeń Urzędu Gminy Lipno. W wyniku przeprowadzonych konsultacji do Urzędu nie wpłynął żaden wniosek z uwagami do projektu uchwały. Sprawozdanie z konsultacji zamieszczono na stronie internetowej urzędu oraz BIP.

2. Dostęp do informacji publicznej.

W 2020 r. do Urzędu Gminy Lipno wpłynęło łącznie 65 wniosków o udostępnienie informacji publicznej. Ich przedmiotem były następujące sprawy o znaczeniu publicznym:

- urządzenia badające jakość powietrza znajdujące się na terenie Gminy Lipno,
- wyniki badań ankietowych dotyczące satysfakcji klienta,
- świadczenie usług przez Inspektora Ochrony Danych oraz z zakresu bezpieczeństwa informacji,
- usuwanie i unieszkodliwianie azbestu,
- zamówienia publiczne i partnerstwo publiczno-privatne,
- opieka nad zwierzętami bezdomnymi,
- opłaty za energię elektryczną,
- subwencje oświatowe,
- decyzje środowiskowe oraz o warunkach zabudowy i zagospodarowania terenu,
- osoby pełniące funkcję Wójta w latach 1990 – 2002 oraz w organach Gminy w latach 1990 – 2020,
- lokalizacja farm fotowoltaicznych,



- przekazanie Poczcie Polskiej S.A. informacji o wyborcach,
- ochrona danych osobowych i cyberbezpieczeństwo,
- linia elektroenergetyczna Olsztyn I – Włocławek Azoty,
- budżet obywatelski,
- wydatki inwestycyjne na drogi,
- technologia – Internet Rzeczy
- gospodarka komunalna,
- współpraca z organizacjami pożytku publicznego,
- rozwój zrównoważonego transportu,
- system EZD,
- środki chemiczne stosowane do uzdatniania wody,
- dostosowanie strony internetowej do wymogów WCAG 2.0.,
- audyt wewnętrzny,
- wsparcie w warunkach epidemii SARS-CoV-2 oraz życie obywateli w czasie epidemii,
- sprawozdania o środowisku,
- gminny Program Ochrony Zabytków,
- system Informacji Prawnej,
- koszty funkcjonowania Urzędu Gminy w roku 2019,
- cyfryzacja Gminy,
- praca zdalna,
- firmy asenizacyjne na terenie Gminy.

W jednym przypadku wnioski o udostępnienie informacji publicznej pozostawiono bez rozpatrzenia w związku z tym, że jego przedmiotem była informacja przetworzona a wnioskodawca nie wykazał szczególnej istotności dla interesu publicznego. Wnioskodawca nie uzupełnił braków formalnych wniosku niezbędnych do wydania decyzji o odmowie udzielenia informacji, w związku z czym organ pozostawił sprawę bez rozpatrzenia.

W jednym przypadku informacji publicznej udzielono w części. Wniosek ten dotyczył danych statystycznych, które zostały udostępnione. Natomiast druga część wniosku dotyczyła udostępnienia wykazu mieszkańców i wyborców Gminy Lipno z podaniem imion i nazwisk. Dla tej części wniosku organ odmówił udostępnienia informacji, gdyż informacje te wykraczały poza zakres informacji publicznej ze względu na prywatność osób fizycznych.

Odpowiedzi na wnioski o udostępnienie informacji publicznej udzielano w następujących formach:

- 54 za pośrednictwem poczty elektronicznej,
- 1 za pośrednictwem poczty tradycyjnej,



- 2 za pośrednictwem poczty tradycyjnej i elektronicznej,
- 1 za pośrednictwem Elektronicznej Platformy Usług Administracji Publicznej (ePUAP),
- 7 w formie ankiety dostępnej online.

Liczba wniosków o udostępnienie informacji publicznej	2018 rok	2019 rok	2020 rok
	44	61	65

3. Zbiorcza informacja o petycjach rozpatrzonych przez Gminę Lipno w roku 2020.

W roku 2020 wpłynęło do Gminy Lipno siedem petycji. Przy czym petycja pod poz. 1 wpłynęła do Urzędu Gminy Lipno w grudniu 2019 roku, a jej rozpatrzenie nastąpiło w marcu 2020 roku. Natomiast petycja pod poz. 8 wpłynęła w grudniu 2020 roku, a jej rozpatrzenie nastąpiło w 2021 roku.

1) Petycja w interesie publicznym w zakresie zmiany przepisów prawa miejscowego.

W dniu 9 grudnia 2019 r. wpłynęła do Urzędu Gminy Lipno Petycja – „w interesie publicznym w zakresie zmiany prawa miejscowego”, kierowana do Rady Gminy Lipno. Przedmiotem petycji był postulat zmiany przepisów prawa miejscowego, tak aby utworzyć "miejsca gdzie można bezpłatnie zaparkować wraz z zaznaczeniem takiego miejsca znakiem drogowym, z dopiskiem: bezpłatny". Rada Gminy w Lipnie postanawia uznać petycję w części dotyczącej nieodpłatnych parkingów za ponowną petycję w tej samej sprawie i w związku z tym pozostawić petycję bez rozpatrzenia. Natomiast w punkcie 2. dotyczyła poparcia w formie uchwały, skierowanej do Konferencji Episkopatu Polski petycji, o dokonanie pełnej intronizacji Jezusa Chrystusa na Króla Polski. Rada Gminy w Lipnie postanawia nie uwzględniać petycji ze względu na przedmiot petycji, który wykracza poza kompetencje Rady. Rada uznała, że sprawy religii, kultu religijnego oraz związanych z tym obrzędów i wydarzeń winny pozostać w sferze osobistej każdego człowieka oraz w obszarze działania organizacji do tego powołanych. O sposobie załatwienia przedmiotowej petycji podmiot wnoszący petycję został zawiadomiony poprzez niezwłoczne przesłanie uchwały nr XIV/75/2020 Rady Gminy Lipno z dnia 12 marca 2020 r. w sprawie rozpatrzenia petycji.

2) Petycja w interesie publicznym w zakresie zmiany przepisów prawa miejscowego (wprowadzenie lokalnej „tarczy antykryzysowej”).

W dniu 3 kwietnia 2020 r. do Rady Gminy Lipno wpłynęła petycja w interesie publicznym w zakresie zmiany przepisów prawa miejscowego (wprowadzenia lokalnej „tarczy antykryzysowej”). Wnosząca petycję postulowała o zmianę przepisów prawa miejscowego, a w szczególności wprowadzenie lokalnej „tarczy antykryzysowej” na wszystkich obywateli Gmin/Powiatów/Województw poprzez m.in. niepobieranie i umorzenie podatków i opłat lokalnych. Rada Gminy Lipno uchwałą nr XVIII/96/2020 z dnia 30 września 2020 r. w sprawie rozpatrzenia petycji uznała petycję za niezasadną z przyczyn określonych w uzasadnieniu uchwały. O sposobie załatwienia przedmiotowej petycji podmiot wnoszący petycję został zawiadomiony poprzez niezwłoczne przesłanie treści uchwały.



3) Petycja do gmin w sprawie ochrony zdrowia przed elektroskażeniami.

Do Urzędu Gminy Lipno w dniu 21 marca 2020 r. wpłynęła na adres email: lipno@uglipno.pl, petycja złożona przez Koalicję Polska Wolna od 5 G w przedmiocie przyjęcia uchwały w sprawie ochrony zdrowia mieszkańców gminy przed elektroskażeniem. Z uwagi na braki formalne petycja nie została rozpatrzona. Wnoszący petycję został zawiadomiony o pozostawieniu petycji bez rozpatrzenia wraz z uzasadnieniem.

4) Petycja w sprawie zmiany przepisów prawa miejscowego.

Petycja dotycząca zmiany przepisów prawa miejscowego, a w szczególności udzielenia dofinansowania pieniężnego lub rzeczowego dla rodziców dzieci uczęszczających do szkół i przedszkoli oraz utworzenia miejsc do zostawienia odzieży itp. dla osób potrzebujących wpłynęła w dniu 01 czerwca 2020 r. Rada Gminy Lipno, po ustaleniu stanu faktycznego i prawnego w dniu 30 września 2020 r. podjęła uchwałę nr XVIII/95/2020 w sprawie rozpatrzenia petycji, którą to uznała za niezasadną. O sposobie załatwienia przedmiotowej petycji podmiot wnoszący petycję został zawiadomiony poprzez niezwłoczne przesłanie treści uchwały.

5) Petycja w sprawie wykonania rekonesansu w obszarze związanym z udostępnianiem płynów do dezynfekcji oraz zaplanowanie postępowania, którego przedmiotem będzie zamówienie płynów do dezynfekcji rąk.

Do tut. Urzędu drogą elektroniczną w dniu 3 sierpnia 2020 roku wpłynęła petycja w sprawie wykonania rekonesansu w obszarze związanym z udostępnianiem przez Urząd płynów do dezynfekcji w oparciu o sygnalizowane zagadnienia zawarte we wniosku o udostępnienie informacji publicznej i o udzielone przez Urząd odpowiedzi oraz planowania postępowania w trybie uproszczonym do 30 tys. euro lub w trybie ustawy prawo zamówień publicznych, którego przedmiotem będzie zamówienie płynów do dezynfekcji rąk - spełniających aktualne normy, jak również o opublikowanie treści petycji na stronie internetowej urzędu. Na niniejszą petycję udzielono odpowiedzi oraz zawiadomiono Wnoszącego petycję o sposobie załatwienia petycji, w tym również o zamieszczeniu jej treści w BIP.

6) Petycja mieszkańców w sprawie uwzględnienia w budżecie środków na zmianę nawierzchni drogi.

Do Urzędu Gminy Lipno w dniu 8 września 2020 r. wpłynęła petycja złożona przez mieszkańców części wsi Maliszewo oraz Trzebiegoszcz w sprawie uwzględnienia w budżecie Gminy na rok 2021 zmiany nawierzchni drogi przy ich posesjach. W pierwszej kolejności dokonano kontroli petycji pod względem formalnym tj. dokonano sprawdzenia, czy spełnia ona wymagania opisane w art. 4 ustawy o petycjach. W wyniku podjętych czynności ustalono, że petycja ta nie spełnia wymogów formalnych stawianych petycjom wnoszonym przez osoby fizyczne. Złożona petycja nie zawiera oznaczenia osoby reprezentującej podmioty wnoszące petycję, miejsca zamieszkania albo siedziby podmiotu wnoszącego petycję, jak również wszystkich podmiotów w imieniu, których wnoszona jest petycja. Powyższe przesłanki w zw. z brzmieniem art. 7 ust. 1 ustawy skutkowały pozostawieniem petycji bez rozpatrzenia.



7) Petycja dotycząca konkursu „Się gra się ma... Playroom z Wyobraźni”

Do Urzędu Gminy Lipno w dniu 26 października 2020 r. dotycząca konkursu „Się gra się ma... Playroom z Wyobraźni”. Przedmiotem petycji była prośba Wnoszącego petycję o przekazaniu informacji o konkursie do gminnych jednostek organizacyjnych i instytucji kultury. Tak też uczyniono, o czym poinformowano Wnoszącego petycję.

8) Petycja w sprawie podjęcia uchwały dot. szczepień.

W dniu 22 grudnia 2020 r. na adres e-mail lipno@uglipno.pl wpłynęła petycja, w której przedmiotem było wezwanie Rady Gminy Lipno, by podjęła uchwałę biorącą w obronę mieszkańców gminy, którzy wobec wskazanych w petycji faktów narażeni są na poważne niebezpieczeństwo i utratę przysługujących im praw w związku z planowaną ogólnopolską akcją szczepień.

Niniejsza petycja została rozpatrzona w 2021 roku.

4. Informacja z zakresu dowodów osobistych.

- 1) W 2020 roku przyjęto 590 wniosków o wydanie dowodu osobistego, z czego:
 - a) pierwszy dowód 103,
 - b) utrata dowodu 93,
 - c) wymiana z tytułu upływu ważności 316,
 - d) zmiana danych 44,
 - e) uszkodzenie dowodu 21,
 - f) warstwa elektroniczna 11,
 - g) reklamacja 1,
 - h) inne 1.

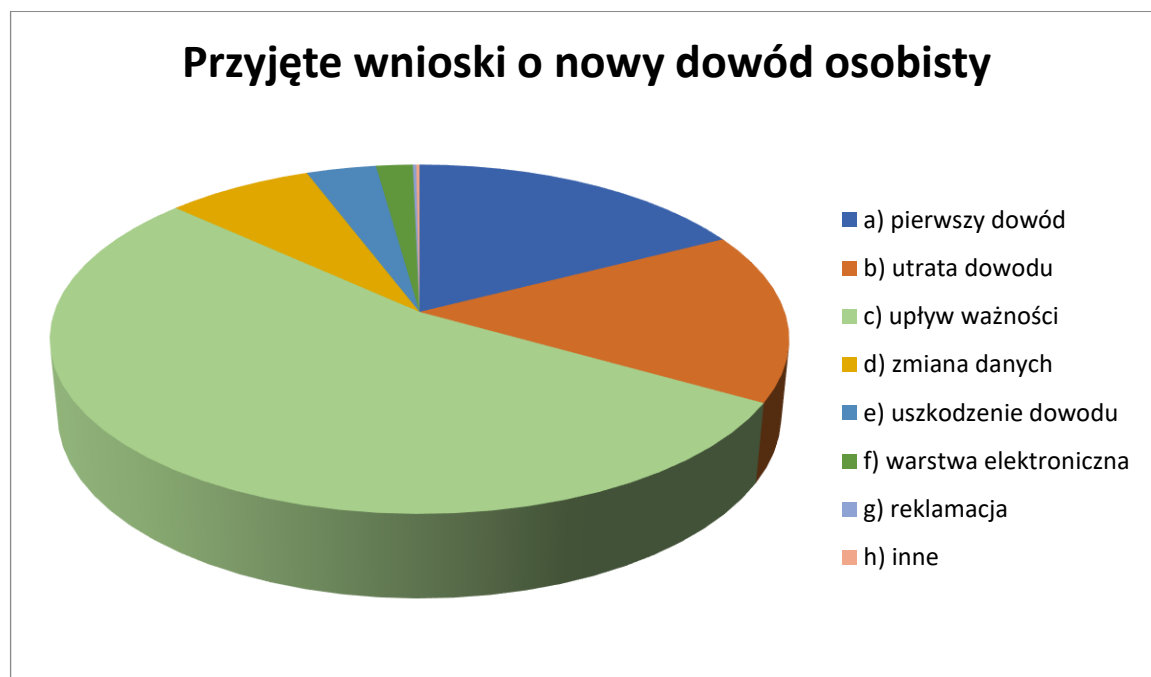

- 2) wydano 588 nowych dowodów osobistych;
- 3) wydano 93 zaświadczeń o utracie dowodu osobistego;
- 4) wydano 21 zaświadczeń o uszkodzeniu dowodu osobistego;
- 5) udzielono 19 informacji dla sądów, policji i ambasad.

Statystyka z zakresu dowodów osobistych

Czynności urzędowe	Rok 2018	Rok 2019	Rok 2020
Ilość przyjętych wniosków o nowy dowód osobisty	1095	793	590
Ilość wydanych dowodów osobistych	1200	789	588
Pierwszy dowód osobisty	160	206	103
Wymiana dowodu z tytułu upływu ważności	768	398	316
Ilość przyjętych zgłoszeń o utracie dowodu osobistego	75	97	93
Ilość przyjętych zgłoszeń o uszkodzeniu dowodu osobistego	26	27	21
Ilość udzielonych informacji dla sądów, policji, ambasad	19	10	19
Ilość wydanych zaświadczeń o utracie dowodu osobistego (zaginięcie i uszkodzenie)	101	124	114
Ilość zleceń wysłanych do USC dotyczących korekty danych osobowych obywateli	46	55	78

Analizując liczbę wydawanych dowodów osobistych należy nadmienić że rok 2007 był ostatnim rokiem zmiany dowodów książeczkowych na plastikowe które miały już określony 10-letni termin ważności, stąd kolejna wymiana przypada na lata 2017-2018. Tendencja wydawanych dowodów jest spadkowa ponieważ od 2015 roku nastąpiło odmiejszczenie wydawania dowodów i coraz więcej obywateli wie, że dowód można wyrobić w każdym Urzędzie Gminy lub Miasta w Polsce, ponadto od 1 marca 2015 nie trzeba już wymieniać dowodu z tytułu zmiany adresu zamieszkania. Pomimo tendencji spadkowej można zauważyć, że coraz więcej dowodów wydawanych jest z tytułu utraty bądź uszkodzenia.

4. Korespondencja:

Forma korespondencji	Rok 2019	Rok 2020
Poczta przychodząca tradycyjna	3602	4816
Poczta elektroniczna	1545	2069
w tym :		
– (fax)	13	26
– ePUAP	158	560
– e-mail	1374	1483
Poczta wychodząca tradycyjna	28 112	25251



XXIII. WSPÓŁPRACA Z ORGANIZACJAMI POZARZĄDOWYMI W 2020 R.

W Programie współpracy z organizacjami pozarządowymi na 2020 r. przewidziano, że współpraca Gminy Lipno z organizacjami pozarządowymi jest realizowana w zakresie:

- 1) działalności na rzecz integracji i reintegracji zawodowej oraz społecznej osób zagrożonych wykluczeniem społecznym;
- 2) podtrzymywania i upowszechniania tradycji narodowej, pielęgnowania polskości oraz rozwoju świadomości narodowej, obywatelskiej i kulturowej;
- 3) pomocy społecznej, w tym pomoc rodzinom i osobom w trudnej sytuacji życiowej oraz wyrównywania szans rodzin i osób;
- 4) upowszechniania kultury fizycznej i sportu;
- 5) działań na rzecz rozwijania kontaktów i współpracy między społecznościami;
- 6) turystyki i krajoznawstwa;
- 7) przeciwdziałania uzależnieniom i patologiom społecznym.

Na realizację powyższych zadań w 2020 roku przeznaczono kwotę 75 tys złotych. Wskaźnikami wykonania celu były ogłoszone otwarte konkursy ofert na wsparcie zadań o charakterze publicznym. Wskaźniki te nie do końca zostały osiągnięte na satysfakcjonującym poziomie, ponieważ ogłoszono otwarty konkurs, w którym rozdysponowano ponad 42 % zaplanowanej na ten rok kwotę. Wynik byłby lepszy, lecz jeden klub nie przystąpił do podpisania umowy. Niestety jeden z większych klubów sportowych zawiesił działalność i nie przystąpił do konkursu, a pod koniec 2020 r. ogłosił rozwiązanie organizacji.

Ponadto współpraca z organizacjami pozarządowymi ma charakter pozafinansowy. Do form współpracy pozafinansowej należą:

- 1) wzajemne informowanie się o planowanych kierunkach działalności i współdziałania w celu zharmonizowania tych kierunków;
- 2) konsultowania projektów aktów normatywnych Rady Gminy Lipno w dziedzinach dotyczących działalności statutowej organizacji;
- 3) tworzenia w miarę potrzeby wspólnych zespołów problemowych o charakterze doradczym lub inicjatywnym złożonych z radnych i przedstawicieli jednostek organizacyjnych Gminy oraz organizacji dla rozpatrzenia określonych problemów, ustalania strategii i sposobów wspólnego działania, bądź objęcia określonej problematyki dla dobra pożytku publicznego;
- 4) umożliwienia organizacjom nabywania na szczególnych warunkach prawa użytkowania (dzierżawa, najem, użyczenie) nieruchomości (lokali) będących własnością Gminy dla celów prowadzenia działalności statutowej tych organizacji;
- 5) kierowania do pracy w organizacjach, wykonujących zadania publiczne powierzone lub wspierane, poborowych celem odbywania służby zastępczej;
- 6) promocji działalności organizacji, w szczególności na stronie internetowej.



1 stycznia 2020 r. funkcjonowało w gminie 38 organizacji pozarządowych, w tym 4 stowarzyszenia, 6 klubów sportowych, 11 kół gospodyń wiejskich, 17 OSP.

W ramach otwartych konkursów ofert, skierowanych do organizacji pozarządowych, zlecono wsparcie wykonania następujących zadań publicznych:

- 1) Zadanie nr 1 – Wspieranie i upowszechnianie kultury fizycznej i sportu w zakresie piłki siatkowej, piłki siatkowej plażowej, tenisa stołowego w oparciu o szkolną i gminną bazę sportową na rzecz mieszkańców Gminy Lipno; wpłynęła 1 oferta, wybrano ofertę organizacji LZS Jastrzębie, opiewającą na kwotę 32 000,00 zł – zadanie zostało wykonane;
- 2) Zadanie nr 2 – Wspieranie i upowszechnianie kultury fizycznej i sportu wśród dzieci i młodzieży szkolnej w zakresie piłki nożnej, piłki siatkowej, piłki ręcznej, tenisa stołowego, koszykówki, szachach, lekkoatletyki oraz pozostałych dyscyplin na terenie Gminy Lipno na rzecz jej mieszkańców; wpłynęła 1 oferta, wybrano ofertę organizacji Miejsko-Gminnego Szkolnego Związku Sportowego w Lipnie, opiewającą na kwotę 4 000,00 zł – związek nie przystąpił do podpisania umowy .

XXIV. BEZPIECZEŃSTWO W 2020 r.

1. Kwalifikacja wojskowa.

Kwalifikacja wojskowa jest przeprowadzana w celu określenia zdolności do czynnej służby wojskowej osób podlegających obowiązkowi kwalifikacyjnemu. W miejscu przeprowadzania kwalifikacji wojskowej wezwani wciągani są do ewidencji wojskowej i otrzymują książeczki wojskowe. Nadana zostaje też kategoria. W 2020 roku proces kwalifikacji wojskowej przebiegał pod dyktando pandemii. Wezwano 65 osób z rocznika podstawowego 2001 oraz 10 osób ze starszego rocznika. Kalendarz przewidywał termin dla naszej gminy w dniach 18-19 marca 2020 r. lecz na mocy rozporządzenia Ministra Spraw Wewnętrznych i Administracji oraz Ministra Obrony Narodowej kwalifikacja wojskowa 2020 została zawieszona od 13 marca, który był ostatnim dniem odbywania się komisji lekarskich kwalifikacji wojskowej na terenie całego kraju, co sprawiło, że kwalifikacja nie odbyła się w 2020 r. dla powołanych z terenu Gminy Lipno, ponieważ straciły ważność wezwania wydane przez wójtów i burmistrzów do stawienia się do kwalifikacji wojskowej w terminie późniejszym.

2. Pandemia.

Rok 2020 zapamiętamy wszyscy jako rok panującej pandemii wirusa SARS - CoV -2. Na terenie Gminy Lipno pojawił się dość szybko (początek marca) - pierwsze przypadki na terenie powiatu miały miejsce właśnie w naszej gminie. Jako samorząd w ramach przeciwdziałania rozprzestrzenianiu się wirusa podejmowaliśmy następujące działania :

- rozpropagowaliśmy informacje na temat wirusa poprzez ulotki na tablicach ogłoszeń w terenie i w urzędzie, zamieszczaliśmy na bieżąco kolejne informacje i komunikaty dotyczące wirusa na stronie internetowej gminy;



- zakupiliśmy i pozyskaliśmy wszelkimi możliwymi kanałami płyny dezynfekcyjne, rękawiczki i maseczki dla zachowania reżimu sanitarnego dla bezpieczeństwa pracowników i mieszkańców;
- zorganizowaliśmy punkt obsługi interesantów, wprowadziliśmy zmianowy czas pracy oraz możliwość załatwiania spraw korespondencyjnie przez mieszkańców;
- realizowaliśmy zadanie zorganizowania miejsc do odbycia kwarantanny dla powracających z zagranicy mieszkańców gminy. Były to świetlice wiejskie w Chodorążku (kwarantanna zbiorowa - nie było potrzeby uruchamiania), Krzyżówki (nie było potrzeby uruchamiania), Kłokock (przebywała 1 osoba), Tomaszewo (przebywała 1 osoba) oraz Złotopole (przebywały 2 osoby);
- osoby odbywające kwarantannę były otoczone opieką Gminnego Ośrodka Opieki Społecznej;
- w gotowości pomocy w transporcie zakażonych do szpitali lub zbiorowych miejsc kwarantanny pozostawała jedna z naszych jednostek – OSP Chlebowo, której przekazaliśmy w użytkowanie na ten czas samochód terenowy wyposażony w niezbędne środki ochrony;
- organizowaliśmy darmowy odbiór śmieci z posesji, w których odbywano kwarantannę domową;
- otwarte obiekty gminne czy jednostki na terenie gminy funkcjonowały w reżymie sanitarnym.

